

ZARZĄDZENIE NR 460/24
WÓJTA GMINY PŁASKA

z dnia 21 marca 2024 r.

w sprawie przyjęcia projektów uchwał Rady Gminy

Na podstawie art. 30 ust. 2 pkt. 1 ustawy z dnia 8 marca 1990 roku o samorządzie gminnym (Dz. U. z 2023 r. poz. 40 z późn. zm.) zarządza się, co następuje:

§ 1. Ustala się treść projektów uchwał, które wniesione będą pod obrady XLVI zwyczajnej sesji Rady Gminy, stanowiące załączniki 1 – 14 do Zarządzenia, w następujących sprawach:

- 1) zmian w budżecie gminy Płaska na 2024 rok;
- 2) zmiany Wieloletniej Prognozy Finansowej Gminy Płaska na lata 2024 – 2038;
- 3) funduszu sołectkiego na rok budżetowy 2025;
- 4) zaopiniowania wniosku o uznanie lasów za ochronne;
- 5) określenia wykazu kąpielisk i sezonu kąpielowego na terenie Gminy Płaska na rok 2024;
- 6) określenia programu opieki nad zwierzętami bezdomnymi oraz zapobiegania bezdomności zwierząt na terenie Gminy Płaska w 2024 r.;
- 7) zmiany regulaminu uczestnictwa w projekcie „Budowa przydomowych oczyszczalni ścieków w Gminie Płaska”;
- 8) zmiany Statutów Jednostek Pomocniczych Gminy Płaska;
- 9) nadania nazw ulic w miejscowości Płaska;
- 10) nadania nazw ulic w miejscowości Mikaszówka;
- 11) nadania nazw ulic w miejscowości Sucha Rzeczka;
- 12) nadania nazw ulic w miejscowości Macharce;
- 13) nadania nazw ulic w miejscowości Podmacharce;
- 14) nadania nazw ulic w miejscowości Mołowiste.

§ 2. Projekty uchwał wymienione w §1 pkt 1 i 2 przedstawi w czasie obrad sesji Skarbnik Gminy, projekty uchwał wymienione w §1 pkt 5 i 6 przedstawi Sekretarz Gminy, pozostałe projekty uchwał wymienione w §1 przedstawi w czasie obrad sesji osobiście.

§ 3. Zarządzenie wchodzi w życie z dniem podjęcia.

Wójt Gminy

Wiesław Gołaszewski

UCHWAŁA NR
RADY GMINY PŁASKA

z dnia 2024 r.

w sprawie zmian w budżecie Gminy Płaska na 2024 rok

Na podstawie art. 18 ust. 2 pkt 4, pkt 9 lit. „d” Ustawy z dnia 8 marca 1990 r. o samorządzie gminnym (Dz. U. z 2023 r. poz. 40 z późn. zm.) oraz art. 211, art. 212, art. 214, art. 215, art. 217, art. 222, art. 235, art. 236, art. 237, art.242, art. 258 oraz 264 ust. 3 Ustawy z dnia 27 sierpnia 2009 r. o finansach publicznych (Dz. U. z 2023 r. poz. 1270 z późn. zm.) oraz art. 111 ust. 1, ust. 2 Ustawy z dnia 12 marca 2022 r. o pomocy obywatelom Ukrainy w związku z konfliktem zbrojnym na terytorium tego państwa (Dz. U. z 2023 r. poz. 103 z późn. zm.) uchwała się, co następuje:

§ 1. Wprowadza się następujące zmiany:

- 1) dokonać zmian w planie dochodów, polegających na zwiększeniu o kwotę 1 391 003,00 zł., zgodnie z załącznikiem Nr 1;
- 2) dokonać zmian w planie wydatków, polegających na zwiększeniu o kwotę 2 020 118,00 zł., zgodnie z załącznikiem Nr 2.

§ 2. Dokonać przeniesienia wydatków między działami na kwotę 3 010,00 zł., zgodnie z Załącznikiem Nr 2.

§ 3. Budżet po dokonanych zmianach wynosi:

- 1) dochody budżetu ogółem 34 907 028,56 zł., z tego:

- bieżące w wysokości 16 366 773,56 zł.,
- majątkowe w wysokości 18 540 255,00 zł.;

- 2) wydatki budżetu ogółem 37 175 106,56 zł., z tego:

- bieżące w wysokości 16 701 247,80 zł.,
- majątkowe w wysokości 20 473 858,76 zł.

§ 4. Deficyt budżetu w kwocie 2 268 078,00 zł. pokryty zostanie przychodami pochodzącymi z:

- 1) przychodów jednostek samorządu terytorialnego z niewykorzystanych środków pieniężnych na rachunku bieżącym budżetu, wynikających z rozliczenia dochodów i wydatków nimi finansowanych związanych ze szczególnymi zasadami wykonywania budżetu określonymi w odrębnych ustawach w wysokości 8 890,02 zł.;
- 2) wolnych środków o których mowa w art. 217 ust. 2 pkt. 6 Ustawy w wysokości 2 259 187,98 zł.

§ 5. Łączna kwota rozchodów budżetu w wynosi 495 000,00 zł, przychody na 2024 r. stanowią 2 763 078,00 zł., zgodnie z załącznikiem Nr 3.

§ 6. Limit zobowiązań z tytułu kredytów i pożyczek zaciąganych na sfinansowanie przejściowego deficytu budżetu w kwocie 800 000,00 zł.

§ 7. Wykaz wydatków na zadania majątkowe realizowane w 2024 r., zgodnie z załącznikiem Nr 4.

§ 8. Zestawienie planowanych kwot dotacji udzielanych z budżetu Gminy, zgodnie z załącznikiem Nr 5.

§ 9. 1. Ustala się dochody w kwocie 55 000,00 zł. z tytułu wydawania zezwoleń na sprzedaż napojów alkoholowych oraz wydatki w kwocie 58 890,02 zł. na realizację zadań określonych w Gminnym Programie Profilaktyki i Rozwiązywania Problemów Alkoholowych.

2. Ustala się wydatki w kwocie 5 000,00 zł. na realizację zadań określonych w Gminnym Programie Przeciwdziałania Narkomanii.

§ 10. Objaśnienia dokonanych zmian stanowi załącznik Nr 6.

§ 11. Wykonanie Uchwały powierza się Wójtowi Gminy Płaska.

§ 12. Uchwała wchodzi w życie z dniem podjęcia i podlega ogłoszeniu w Dzienniku Urzędowym Województwa Podlaskiego.

Przewodnicząca Rady Gminy

Alicja Polkowska

Załącznik Nr 1 do uchwały Nr

Rady Gminy Płaska

z dnia.....2024 r.

Zmiany w planie dochodów

Rodzaj:

Własne

Dział	Rozdział	Paragraf	Treść	Przed zmianą	Zmiana	Po zmianie
750			Administracja publiczna	0,00	563 259,00	563 259,00
	75095		Pozostała działalność	0,00	563 259,00	563 259,00
		097 0	Wpływy z różnych dochodów	0,00	563 259,00	563 259,00
758			Różne rozliczenia	2 949 243,00	580 877,00	3 530 120,00
	75801		Część oświatowa subwencji ogólnej dla jednostek samorządu terytorialnego	2 943 428,00	392 917,00	3 336 345,00
		292 0	Subwencje ogólne z budżetu państwa	2 943 428,00	392 917,00	3 336 345,00
	75806		Część rozwojowa subwencji ogólnej dla jednostek samorządu terytorialnego	0,00	184 921,00	184 921,00
		292 0	Subwencje ogólne z budżetu państwa	0,00	184 921,00	184 921,00
	75814		Różne rozliczenia finansowe	5 815,00	3 039,00	8 854,00
		210 0	Środki z Funduszu Pomocy na finansowanie lub dofinansowanie zadań bieżących w zakresie pomocy obywatelom Ukrainy	5 815,00	3 039,00	8 854,00
801			Oświata i wychowanie	0,00	146 846,00	146 846,00
	80103		Oddziały przedszkolne w szkołach podstawowych	0,00	73 423,00	73 423,00
		203 0	Dotacja celowa otrzymana z budżetu państwa na realizację własnych zadań bieżących gmin (związków gmin, związków powiatowo-gminnych)	0,00	73 423,00	73 423,00
	80104		Przedszkola	0,00	73 423,00	73 423,00
		203 0	Dotacja celowa otrzymana z budżetu państwa na realizację własnych zadań	0,00	73 423,00	73 423,00

		bieżących gmin (związków gmin, związków powiatowo-gminnych)			
Razem:			2 949 243,0	1 290 982,0	4 240 225,0
			0	0	0

Rodzaj:

Zlecone

Dział	Rozdział	Paragraf	Treść	Przed zmianą	Zmiana	Po zmianie
852			Pomoc społeczna	4 392,00	100 000,00	104 392,00
	85295		Pozostała działalność	4 392,00	100 000,00	104 392,00
		2010	Dotacja celowa otrzymana z budżetu państwa na realizację zadań bieżących z zakresu administracji rządowej oraz innych zadań zleconych gminie (związkom gmin, związkom powiatowo-gminnym) ustawami	4 392,00	100 000,00	104 392,00
855			Rodzina	84,00	21,00	105,00
	85503		Karta Dużej Rodziny	84,00	21,00	105,00
		2010	Dotacja celowa otrzymana z budżetu państwa na realizację zadań bieżących z zakresu administracji rządowej oraz innych zadań zleconych gminie (związkom gmin, związkom powiatowo-gminnym) ustawami	84,00	21,00	105,00
Razem:				1 636 227,7	100 021,00	1 736 248,7
				1		1
Razem własne dochody, z tego:				31 879 797,85	1 290 982,00	33 170 779,85
Własne dochody bieżące:				13 339 542,85	1 290 982,00	14 630 524,85
Własne dochody majątkowe:				18 540 255,00	0,00	18 540 255,00
Zadania zlecone:				1 636 227,7	100 021,00	1 736 248,7
				1		1
Razem:				33 516 025,56	1 391 003,00	34 907 028,56
Podział dochodów		Plan na 2024 r.				
1. Dochody bieżące, w tym:		16 366 773,56				

1.1. Dotacje i środki na finansowanie wydatków na realizację zadań finansowanych z udziałem środków, o których mowa w art. 5 ust. 1 pkt. 2 i 3	0,00
2. Dochody majątkowe, w tym:	18 540 25 5,00
2.1. Dotacje i środki na finansowanie wydatków na realizację zadań finansowanych z udziałem środków, o których mowa w art. 5 ust. 1 pkt. 2 i 3	812 206,0 0
2.2. Dotacje i środki przeznaczone na inwestycje	17 728 04 9,00
2.3. Dochody ze sprzedaży majątku	0,00
2.4. Dochody z tytułu przekształcenia prawa użytkowania wieczystego w prawo własności	0,00

Załącznik Nr 2 do uchwały Nr

Rady Gminy Płaska

z dnia.....2024 r.

Zmiany w planie wydatków

Rodzaj: **Własne**

Dział	Rozdział	Paragraf	Treść	Przed zmianą	Zmiana	Po zmianie
010			Rolnictwo i łowiectwo	100 000,00	70 000,00	170 000,00
	01043		Infrastruktura wodociągowa wsi	100 000,00	70 000,00	170 000,00
		4210	Zakup materiałów i wyposażenia	0,00	20 000,00	20 000,00
		4300	Zakup usług pozostałych	100 000,00	50 000,00	150 000,00
600			Transport i łączność	4 407 238,00	1 121 623,00	5 528 861,00
	60016		Drogi publiczne gminne	4 407 238,00	1 121 623,00	5 528 861,00
		6370	Wydatki poniesione ze środków z Rządowego Funduszu Polski Ład: Program Inwestycji Strategicznych na realizację zadań inwestycyjnych	4 407 238,00	1 121 623,00	5 528 861,00
751			Urzędy naczelnych organów władzy państwowej, kontroli i ochrony prawa oraz sądownictwa	0,00	455,22	455,22
	75101		Urzędy naczelnych organów władzy państwowej, kontroli i ochrony prawa	0,00	455,22	455,22
		2910	Zwrot dotacji oraz płatności wykorzystanych niezgodnie z przeznaczeniem lub wykorzystanych z naruszeniem procedur, o których mowa w art. 184 ustawy, pobranych nienależnie lub w nadmiernej wysokości	0,00	404,22	404,22
		4560	Odsetki od dotacji oraz płatności: wykorzystanych niezgodnie z przeznaczeniem lub wykorzystanych z naruszeniem procedur, o których mowa w	0,00	51,00	51,00

			art. 184 ustawy, pobranych nienależnie lub w nadmiernej wysokości			
754			Bezpieczeństwo publiczne i ochrona przeciwpożarowa	2 000,00	6 382,00	8 382,00
	75412		Ochotnicze straże pożarne	2 000,00	6 382,00	8 382,00
		2830	Dotacja celowa z budżetu na finansowanie lub dofinansowanie zadań zleconych do realizacji pozostałym jednostkom niezaliczanym do sektora finansów publicznych	2 000,00	6 382,00	8 382,00
801			Oświata i wychowanie	125 815,00	33 039,00	158 854,00
	80101		Szkoły podstawowe	4 815,00	2 539,00	7 354,00
		4750	Wynagrodzenia nauczycieli wypłacane w związku z pomocą obywatelom Ukrainy	4 027,60	2 123,80	6 151,40
		4850	Składki i inne pochodne od wynagrodzeń pracowników wypłacanych w związku z pomocą obywatelom Ukrainy	787,40	415,20	1 202,60
	80104		Przedszkola	120 000,00	30 000,00	150 000,00
		4330	Zakup usług przez jednostki samorządu terytorialnego od innych jednostek samorządu terytorialnego	120 000,00	30 000,00	150 000,00
	80113		Dowożenie uczniów do szkół	1 000,00	500,00	1 500,00
		4350	Zakup towarów (w szczególności materiałów, leków, żywności) w związku z pomocą obywatelom Ukrainy	1 000,00	500,00	1 500,00
851			Ochrona zdrowia	23 672,00	8 890,02	32 562,02
	85154		Przeciwdziałanie alkoholizmowi	23 672,00	8 890,02	32 562,02
		4300	Zakup usług pozostałych	23 672,00	8 890,02	32 562,02
852			Pomoc społeczna	11 500,00	3 010,00	14 510,00
	85219		Ośrodki pomocy społecznej	7 700,00	1 970,00	9 670,00
		4440	Odpisy na zakładowy fundusz świadczeń socjalnych	7 700,00	1 970,00	9 670,00
	85228		Usługi opiekuńcze i specjalistyczne usługi opiekuńcze	3 800,00	1 040,00	4 840,00
		4440	Odpisy na zakładowy fundusz świadczeń socjalnych	3 800,00	1 040,00	4 840,00
855			Rodzina	13 320,00	-3 010,00	10 310,00
	85504		Wspieranie rodziny	13 320,00	-3 010,00	10 310,00
		4010	Wynagrodzenia osobowe pracowników	13 320,00	-3 010,00	10 310,00

900			Gospodarka komunalna i ochrona środowiska	536 438,00	679 707,76	1 216 145,76
	90001		Gospodarka ściekowa i ochrona wód	536 438,00	679 707,76	1 216 145,76
		6050	Wydatki inwestycyjne jednostek budżetowych	24 600,00	1 968,00	26 568,00
		6230	Dotacja celowa z budżetu na finansowanie lub dofinansowanie kosztów realizacji inwestycji i zakupów inwestycyjnych jednostek nie zaliczanych do sektora finansów publicznych	511 838,00	677 739,76	1 189 577,76
Razem:				33 432 160,85	1 920 097,00	35 352 257,85

Rodzaj: **Zlecone**

Dział	Rozdział	Paragraf	Treść	Przed zmianą	Zmiana	Po zmianie
852			Pomoc społeczna	0,00	100 000,00	100 000,00
	85295		Pozostała działalność	0,00	100 000,00	100 000,00
		3110	Świadczenia społeczne	0,00	98 000,00	98 000,00
		4010	Wynagrodzenia osobowe pracowników	0,00	1 672,94	1 672,94
		4110	Składki na ubezpieczenia społeczne	0,00	286,07	286,07
		4120	Składki na Fundusz Pracy oraz Fundusz Solidarnościowy	0,00	40,99	40,99
855			Rodzina	84,00	21,00	105,00
	85503		Karta Dużej Rodziny	84,00	21,00	105,00
		4210	Zakup materiałów i wyposażenia	84,00	21,00	105,00
Razem:				1 636 227,71	100 021,00	1 736 248,71
Porozumienia z AR:				86 600,00	0,00	86 600,00
Razem własne wydatki, z tego:				33 432 160,85	1 920 097,00	35 352 257,85
Własne wydatki bieżące:				14 759 632,85	118 766,24	14 878 399,09
Własne wydatki majątkowe:				18 672 528,00	1 801 330,76	20 473 858,76
Zadania zlecone:				1 636 227,71	100 021,00	1 736 248,71

		Razem:	35 154 988 ,56	2 020 118, 00	37 175 106, 56
Podział wydatków	Plan na 2024 rok				
1. Wydatki bieżące, z tego:	16 701 24 7,80				
1) wydatki jednostek budżetowych, z tego:	12 753 29 9,29				
a) wynagrodzenia i składki od nich naliczane	7 864 257, 29				
b) wydatki związane z realizacją ich statutowych zadań	4 889 042, 00				
2) dotacje na zadania bieżące	1 502 982, 00				
3) świadczenia na rzecz osób fizycznych	2 224 966, 51				
4) wydatki na programy finansowane z udziałem środków, o których mowa w art.5 ust.1 pkt.2 i 3	0,00				
5) obsługa długu	200 000,0 0				
2. Wydatki majątkowe	20 473 85 8,76				
1) inwestycje i zakupy inwestycyjne, w tym:	20 473 85 8,76				
wydatki na programy finansowane z udziałem środków, o których mowa w art.5 ust.1 pkt.2 i 3	0,00				

Załącznik Nr 3 do uchwały Nr

Rady Gminy Płaska

z dnia.....2024 r.

Przychody i rozchody budżetu w 2024 roku

L.p.	Treść	§	Plan
1	2	3	4
1.	Przychody jednostek samorządu terytorialnego z niewykorzystanych środków pieniężnych na rachunku bieżącym budżetu, wynikających z rozliczenia dochodów i wydatków nimi finansowanych związanych ze szczególnymi zasadami wykonywania budżetu określonymi w odrębnych ustawach	905	8 890,02
2.	Wolne środki o których mowa w art. 217 ust. 2 pkt. 6 ustawy	950	2 754 187,98
Przychody ogółem:			2 763 078,00
1.	Spląty otrzymanych krajowych pożyczek i kredytów	992	495 000,00
Rozchody ogółem:			495 000,00

Załącznik Nr 4 do uchwały Nr

Rady Gminy Płaska

z dnia.....2024 r.

Wykaz wydatków majątkowych realizowanych w 2024 roku

L.p.	Dział	Rozdział	§	Nazwa zadania inwestycyjnego	Plan na 2024 r.
1	2	3	4	5	6
1.	010	01043	6050	„Adaptacja budynku po byłej szkole w m. Strzelcowizna” w ramach zadania inwestycyjnego Polski Ład III edycja PGR pn.: „Przebudowa budynków stacji uzdatniania wody na terenie Gminy Płaska wraz z niezbędną infrastrukturą” – wkład ze środków własnych (pełnienie nadzoru inwestorskiego)	18 450,00
2.	010	01043	6370	„Adaptacja budynku po byłej szkole w m. Strzelcowizna” w ramach zadania inwestycyjnego Polski Ład III edycja PGR pn.: „Przebudowa budynków stacji uzdatniania wody na terenie Gminy Płaska wraz z niezbędną infrastrukturą” – środki z Rządowego Funduszu Polski Ład: Program Inwestycji Strategicznych	890 000,00
3.	600	60016	6050	Opracowanie dokumentacji PFU dla zadania inwestycyjnego „Budowa drogi gminnej w miejscowości Płaska, Gmina Płaska” – wkład ze środków własnych	11 070,00
4.	600	60016	6370	Polski Ład II edycja: „Przebudowa ciągu dróg gminnych na terenie Gminy Płaska” – środki z Rządowego Funduszu Polski Ład: Program Inwestycji Strategicznych (pełnienie funkcji inspektora nadzoru)	81 562,00
5.	600	60016	6370	Polski Ład II edycja: „Przebudowa ciągu dróg gminnych na terenie Gminy Płaska” – środki z Rządowego Funduszu Polski Ład: Program Inwestycji Strategicznych	5 447 299,00
6.	630	63003	6050	Zagospodarowanie terenu Wód Polskich pod plażę przy służce Gorczyca w Sołectwie Gorczyca – środki z funduszu sołectkiego	32 560,00
7.	630	63003	6050	Zagospodarowanie brzegu i budowa pomostu nad Jeziorem Serwy (dz. Nr: 445) w Sołectwie Podmacharce – środki z funduszu sołectkiego	20 684,00
8.	801	80101	6050	Opracowanie dokumentacji PFU dla zadania inwestycyjnego „Modernizacja budynku Zespołu Szkolno-Przedszkolnego w Płaskiej -budowa indywidualnych źródeł ciepła zeroemisyjnego” – wkład ze środków własnych	61 500,00
9.	801	80101	6050	Modernizacja budynku Zespołu Szkolno-Przedszkolnego w Płaskiej -budowa indywidualnych źródeł ciepła zeroemisyjnego – wkład ze środków własnych	420 000,00
10.	801	80101	6370	Modernizacja budynku Zespołu Szkolno-Przedszkolnego w Płaskiej -budowa indywidualnych źródeł ciepła zeroemisyjnego – środki z Rządowego Funduszu Polski Ład: Program Inwestycji Strategicznych	7 980 000,00
11.	900	90001	6050	„Budowa przydomowych oczyszczalni ścieków w Gminie Płaska” – nadzór inwestorski (środki na inwestycje wodno-kanalizacyjne)	26 568,00
12.	900	90001	6230	Dotacje dla mieszkańców gminy na realizację zadania inwestycyjnego „Budowa przydomowych oczyszczalni ścieków w Gminie Płaska” (środki na inwestycje wodno-kanalizacyjne)	1 189 577,76
13.	900	90015	6050	Oświetlenie drogi Nr: 119 i drogi od Hotelu ProSerwy do końca wsi Serwy w Sołectwie Serwy – środki z funduszu sołectkiego	27 369,00
14.	900	90015	6050	Oświetlenie części dróg w m. Serski Las (montaż oświetlenia solarnego, LED) w Sołectwie Sersli Las – środki z funduszu sołectkiego	28 235,00
15.	900	90015	6050	Oświetlenie drogi gminnej w Macharcach w Sołectwie Macharce – środki z funduszu sołectkiego	21 628,00
16.	921	92109	6050	Rozbudowa świetlicy w Rubcowie w Sołectwie Rubcowo – środki z funduszu sołectkiego	22 808,00

17.	921	92109	6050	Zorganizowanie terenu przed świetlicą i rozbudowa garażu OSP w Sołectwie Mołowiste – środki z funduszu sołectkiego	28 156,00
18.	921	92109	6050	Opracowanie projektu zamiennego dla zadania inwestycyjnego „Rozbudowa i przebudowa budynku Ochotniczej Straży Pożarnej i świetlicy wiejskiej w Płaskiej - budowa indywidualnych źródeł ciepła zeroemisyjnego” – wkład ze środków własnych	43 050,00
19.	921	92109	6050	Polski Ład II edycja: „Rozbudowa i przebudowa budynku Ochotniczej Straży Pożarnej i świetlicy wiejskiej w Płaskiej - budowa indywidualnych źródeł ciepła zeroemisyjnego” –wkład ze środków własnych (pełnienie funkcji inspektora nadzoru)	69 000,00
20.	921	92109	6050	Polski Ład II edycja: „Rozbudowa i przebudowa budynku Ochotniczej Straży Pożarnej i świetlicy wiejskiej w Płaskiej - budowa indywidualnych źródeł ciepła zeroemisyjnego” –wkład ze środków własnych	162 211,00
21.	921	92109	6370	Polski Ład II edycja: „Rozbudowa i przebudowa budynku Ochotniczej Straży Pożarnej i świetlicy wiejskiej w Płaskiej - budowa indywidualnych źródeł ciepła zeroemisyjnego” – środki z Rządowego Funduszu Polski Ład: Program Inwestycji Strategicznych	3 800 000,00
22.	921	92195	6050	Budowa wiaty integracyjnej w m. Rudawka w Sołectwie Rudawka – środki z funduszu sołectkiego	20 000,00
23.	921	92195	6050	Budowa siłowni dla dorosłych oraz wyposażenie placu zabaw dla dzieci w Sołectwie Płaska – środki z funduszu sołectkiego	43 424,50
24.	921	92195	6050	Budowa siłowni przy świetlicy wiejskiej w sołectwie Dalny Las – środki z funduszu sołectkiego	17 000,000
25.	921	92195	6050	Zorganizowanie placu zabaw dla dzieci przy świetlicy wiejskiej w sołectwie Dalny Las środki z funduszu sołectkiego	11 706,50
Razem:					20 473 858,76

Załącznik Nr 5 do uchwały Nr

Rady Gminy Płaska

z dnia.....2024 r.

Planowane dotacje z budżetu Gminy Płaska w 2024 roku dla jednostek sektora finansów publicznych

L.p.	Dział	Rozdział	§	Nazwa instytucji	Zakres dotacji	Kwota dotacji
1	2	3	4	5	6	7
1.	600	60003	2710	Dofinansowanie dla Powiatu Augustowskiego do krajowych kursów autobusowych	celowa	86 600,00
2.	921	92109	2480	Gminny Ośrodek Kultury w Płaskiej	podmiotowa	640 000,00
3.	921	92116	2480	Gminna Biblioteka Publiczna w Płaskiej	podmiotowa	258 000,00
Ogółem:						984 600,00

Planowane dotacje z budżetu Gminy Płaska w 2024 roku dla jednostek spoza sektora finansów publicznych

L.p.	Dział	Rozdział	§	Nazwa instytucji	Zakres dotacji	Kwota dotacji
1	2	3	4	5	6	7
1.	754	75412	2830	Dotacja dla jednostki OSP Płaska na realizację zadań statutowych	celowa	2 000,00
2.	754	75412	2830	Dotacja dla jednostki OSP Mołowiste na realizację zadań statutowych	celowa	5 000,00
3.	754	75412	2830	Dotacja dla jednostki OSP Gruszki na realizację zadań statutowych	celowa	1 382,00
4.	900	90001	6230	Dotacje dla mieszkańców gminy na realizację zadania inwestycyjnego „Budowa przydomowych oczyszczalni ścieków w Gminie Płaska”	celowa	1 189 577,76
5.	921	92120	2720	Dotacja dla Parafii Rzymskokatolickiej na realizację zadania „Remont zabytkowego zespołu sakralnego: kościoła parafialnego i dzwonnicy pw. Św. Marii Magdaleny w Mikaszówce”	celowa	510 000,00
Ogółem:						1 707 959,76

Załącznik Nr 6 do uchwały Nr

Rady Gminy Płaska

z dnia.....2024 r.

Objaśnienia dokonanych zmian

1. Zmiany w planie dochodów:

- 1) dokonać zwiększenia planu dochodów w dz. 750 o kwotę 563 259,00 zł. w związku ze zwrotem odliczonego VAT należnego od inwestycji: „*Wdrażanie e-usług z zakresu gospodarki wodno-ściekowej na terenie Gminy Płaska*” oraz „*Przebudowa budynków stacji uzdatniania wody na terenie Gminy Płaska wraz z niezbędną infrastrukturą*”,
- 2) dokonać zwiększenia planu dochodów w dz. 758 o łączną kwotę 580 877,00 zł. w związku z:
 - a) kwota 577 838,00 zł. – zwiększenie w związku z informacją Ministerstwa Finansów o wysokości subwencji,
 - b) kwota 3 039,00 zł. - w związku z otrzymanymi środkami na edukację dzieci z Ukrainy,
- 3) dokonać zwiększenia planu dochodów w dz. 801 o kwotę 146 846,00 zł. w związku z informacją z PUW w Białymstoku o wysokości dotacji na zadania bieżące,
- 4) dokonać zwiększenia planu dochodów w dz. 852 o kwotę 100 000,00 zł. w związku z otrzymaną dotacją z PUW w Białymstoku na zadania zlecone z przeznaczeniem na wypłatę dodatków osłonowych,
- 5) dokonać zwiększenia planu dochodów w dz. 855 o kwotę 21,00 zł. w związku z otrzymaną dotacją z PUW w Białymstoku na zadania zlecone.

2. Zmiany w planie wydatków:

- 1) dokonać zwiększenia planu wydatków w dz. 010 o kwotę 70 000,00 zł. z przeznaczeniem na:
 - a) kwota 20 000,00 zł. – zakup materiałów i wyposażenia,
 - b) kwota 50 000,00 zł – zakup usług pozostałych,
- 2) dokonać zwiększenia planu wydatków w dz. 600 o kwotę 1 121 623,00 zł z przeznaczeniem na realizację inwestycji: „*Przebudowa ciągu dróg gminnych na terenie Gminy Płaska*”,
- 3) dokonać zwiększenia planu wydatków w dz. 751 o kwotę 455,22 zł z przeznaczeniem na zwrot dotacji do KBW w Suwałkach,
- 4) dokonać zwiększenia planu wydatków w dz. 754 o kwotę 6 382,00 zł z przeznaczeniem na dotacje celowe dla jednostek OSP Mołowiste oraz OSP Gruszki,
- 5) dokonać zwiększenia planu wydatków w dz. 801 na łączną kwotę 33 039,00 zł z przeznaczeniem na:
 - a) kwota 3 039,00 zł. - w związku z otrzymanymi środkami na edukację dzieci z Ukrainy,
 - b) kwota 30 000,00 zł. – zakup usług od innych jednostek samorządu terytorialnego,
- 6) dokonać zwiększenia planu wydatków w dz. 851 o kwotę 8 890,02 zł z przeznaczeniem na zakup usług pozostałych. Środki pochodzą z roku 2023 i dotyczą przychodów jednostek samorządu terytorialnego z niewykorzystanych środków pieniężnych na rachunku bieżącym budżetu, wynikających z rozliczenia dochodów i wydatków nimi finansowanych związanych ze szczególnymi zasadami wykonywania budżetu określonymi w odrębnych ustawach tj. z rozliczenia dochodów z tytułu wydawanych zezwoleń na sprzedaż napojów alkoholowych i wydatków z realizacji zadań określonych w Gminnym Programie Profilaktyki i Rozwiązywania Problemów Alkoholowych oraz Przeciwdziałania Narkomanii w 2023 roku,
- 7) dokonać przeniesienia wydatków z dz. 855 do dz. 852 na kwotę 3 010,00 zł na wniosek p. Kierownik GOPS w Płaskiej,
- 8) dokonać zwiększenia planu wydatków w dz. 900 na łączną kwotę 679 707,76 zł z przeznaczeniem na dotacje dla mieszkańców gminy na realizację zadania inwestycyjnego „*Budowa przydomowych oczyszczalni ścieków*”

w *Gminie Płaska*”. Środki w wysokości 620 224,98 zł pochodzą z zaangażowanych do budżetu wolnych środków z roku 2023 o których mowa w art. 217 ust. 2 pkt. 6 Ustawy,

- 9) dokonać zwiększenia planu wydatków w dz. 852 o kwotę 100 000,00 zł. w związku z otrzymaną dotacją z PUW w Białymstoku na zadania zlecone z przeznaczeniem na wypłatę dodatków osłonowych,
- 10) dokonać zwiększenia planu wydatków w dz. 855 o kwotę 21,00 zł. w związku z otrzymaną dotacją z PUW w Białymstoku na zadania zlecone.

Załącznik Nr 2 do zarządzenia Nr 460/24
Wójta Gminy Płaska z dnia 21 marca
2024 r.

**UCHWAŁA NR
RADY GMINY PŁASKA**

z dnia 2024 r.

zmieniająca Wieloletnią Prognozę Finansową na lata 2024-2038

Na podstawie art. 18 ust. 2 pkt 6 ustawy z dnia 8 marca 1990 r. o samorządzie gminnym (Dz. U. z 2023 r. poz. 40 z późn. zm.) oraz art. 226, art. 227, art. 229 i art. 243 ustawy z dnia 27 sierpnia 2009 r. o finansach publicznych (Dz. U. z 2023 r. poz. 1270 z późn. zm.) uchwala się, co następuje:

§ 1. Dokonać zmian w Wieloletniej Prognozie Finansowej Gminy Płaska na lata 2024-2038 wraz z prognozowaną kwotą długu i spłat zobowiązań na lata 2024-2038 zgodnie z załącznikiem Nr 1 do niniejszej Uchwały.

§ 2. Objaśnienia przyjętych zmian stanowi Załącznik Nr 2 do Uchwały.

§ 3. Wykonanie uchwały powierza się Wójtowi Gminy Płaska.

§ 4. Uchwała wchodzi w życie z dniem podjęcia.

Przewodnicząca Rady Gminy

Alicja Polkowska

Wieloletnia Prognoza Finansowa na lata 2024-2038 wraz z prognozowaną kwotą długu i spłat zobowiązań na lata 2024-2038

Ustalona na lata 2022-2025 relacja z art. 243 (poz. 8.3, 8.3.1 i 8.4) została obliczona według średniej 3-letniej

Wyszczególnienie	Dochody ogółem	z tego:									
		Dochody bieżące	z tego:						Dochody majątkowe	w tym:	
			dochody z tytułu udziału we wpływach z podatku dochodowego od osób fizycznych	dochody z tytułu udziału we wpływach z podatku dochodowego od osób prawnych	z subwencji ogólnej	Z tytułu dotacji i środków przeznaczonych na cele bieżące 3)	pozostałe dochody bieżące 4)	w tym: z podatku od nieruchomości		ze sprzedaży majątku	z tytułu dotacji oraz środków przeznaczonych na inwestycje
Lp	1	1.1	1.1.1	1.1.2	1.1.3	1.1.4	1.1.5	1.1.5.1	1.2	1.2.1	1.2.2
Wykonanie 2021	18 083 450,50	15 242 877,50	1 791 359,00	11 939,53	3 767 652,00	5 048 437,52	4 623 489,45	1 395 881,75	2 840 573,00	418 446,00	2 422 127,00
Wykonanie 2022	21 317 566,40	18 364 089,06	4 407 478,57	18 647,37	3 583 682,00	5 358 692,56	4 995 588,56	1 397 305,87	2 953 477,34	508 703,40	2 444 773,94
Plan 3 kw. 2023	32 240 717,92	15 013 276,92	1 469 096,00	23 521,00	5 402 357,70	2 379 743,41	5 738 558,81	1 619 026,00	17 227 441,00	0,00	17 227 441,00
Wykonanie 2023	22 355 183,24	15 688 198,03	1 469 096,00	23 521,00	5 509 286,70	2 626 394,50	6 059 899,83	1 651 117,65	6 666 985,21	0,00	6 666 985,21
2024	34 907 028,56	16 366 773,56	2 078 792,00	29 581,00	5 010 989,00	2 905 595,71	6 341 815,85	1 823 877,00	18 540 255,00	0,00	18 540 255,00
2025	15 737 000,00	15 737 000,00	2 500 000,00	37 000,00	4 600 000,00	2 600 000,00	6 000 000,00	2 000 000,00	0,00	0,00	0,00
2026	16 190 000,00	16 190 000,00	2 800 000,00	40 000,00	4 650 000,00	2 650 000,00	6 050 000,00	2 050 000,00	0,00	0,00	0,00
2027	16 644 000,00	16 644 000,00	3 100 000,00	44 000,00	4 700 000,00	2 700 000,00	6 100 000,00	2 100 000,00	0,00	0,00	0,00
2028	16 700 000,00	16 700 000,00	0,00	0,00	0,00	2 750 000,00	0,00	0,00	0,00	0,00	0,00
2029	16 700 000,00	16 700 000,00	0,00	0,00	0,00	2 750 000,00	0,00	0,00	0,00	0,00	0,00
2030	16 700 000,00	16 700 000,00	0,00	0,00	0,00	2 750 000,00	0,00	0,00	0,00	0,00	0,00
2031	16 700 000,00	16 700 000,00	0,00	0,00	0,00	2 750 000,00	0,00	0,00	0,00	0,00	0,00
2032	16 700 000,00	16 700 000,00	0,00	0,00	0,00	2 750 000,00	0,00	0,00	0,00	0,00	0,00
2033	16 700 000,00	16 700 000,00	0,00	0,00	0,00	2 750 000,00	0,00	0,00	0,00	0,00	0,00
2034	16 700 000,00	16 700 000,00	0,00	0,00	0,00	2 750 000,00	0,00	0,00	0,00	0,00	0,00
2035	16 700 000,00	16 700 000,00	0,00	0,00	0,00	2 750 000,00	0,00	0,00	0,00	0,00	0,00
2036	16 700 000,00	16 700 000,00	0,00	0,00	0,00	2 750 000,00	0,00	0,00	0,00	0,00	0,00
2037	16 700 000,00	16 700 000,00	0,00	0,00	0,00	2 750 000,00	0,00	0,00	0,00	0,00	0,00
2038	16 700 000,00	16 700 000,00	0,00	0,00	0,00	2 750 000,00	0,00	0,00	0,00	0,00	0,00

¹⁾ Wzór może być stosowany także w układzie pionowym, w którym poszczególne pozycje są przedstawione w kolumnach, a lata w wierszach.

²⁾ Zgodnie z art. 227 ustawy z dnia 27 sierpnia 2009 r. o finansach publicznych (Dz. U. z 2019 r. poz. 869, z późn. zm.), zwanej dalej „ustawą”, wieloletnia prognoza finansowa obejmuje okres roku budżetowego oraz co najmniej trzech kolejnych lat. W sytuacji dłuższego okresu prognozowania finansowego wzór stosuje się dla lat wykraczających poza minimalny (4-letni) okres prognozy, wynikający z art. 227 ustawy.

³⁾ W pozycji wykazuje się dochody o charakterze celowym, które jednostka otrzymuje od podmiotów zewnętrznych. W szczególności pozycja obejmuje dotacje celowe z budżetu państwa na zadania bieżące oraz dotacje i środki na finansowanie wydatków bieżących na realizację zadań finansowanych z udziałem środków, o których mowa w art. 5 ust. 1 pkt 2 i 3 ustawy. W pozycji nie wykazuje się natomiast dochodów związanych ze szczególnymi zasadami wykonywania budżetu jednostki wynikającymi z odrębnych ustaw, o których mowa w art. 237 ust. 1 ustawy.

⁴⁾ W pozycji wykazuje się pozostałe dochody bieżące w szczególności kwoty podatków i opłat lokalnych.

Wyszczególnienie	Wydatki ogółem ^x	z tego:										
		Wydatki bieżące ^x	w tym:							Wydatki majątkowe ^x	w tym:	
			na wynagrodzenia i składki od nich naliczane	z tytułu poręczeń i gwarancji ^x	w tym:	wydatki na obsługę długu ^x	w tym:				Inwestycje i zakupy inwestycyjne, o których mowa w art. 236 ust. 4 pkt 1 ustawy	wydatki o charakterze dotacyjnym na inwestycje i zakupy inwestycyjne
					gwarancje i poręczenia podlegające wyłączeniu z limitu spłaty zobowiązań, o którym mowa w art. 243 ustawy ^x		odsetki i dyskonto podlegające wyłączeniu z limitu spłaty zobowiązań, o którym mowa w art. 243 ustawy, w terminie nie dłuższym niż 90 dni po zakończeniu programu, projektu lub zadania i otrzymaniu refundacji z tych środków (bez odsetek i dyskonta od zobowiązań na wkład krajowy) ^x	odsetki i dyskonto podlegające wyłączeniu z limitu spłaty zobowiązań, o którym mowa w art. 243 ustawy, z tytułu zobowiązań zaciągniętych na wkład krajowy ^x	pozostałe odsetki i dyskonto podlegające wyłączeniu z limitu spłaty zobowiązań, o którym mowa w art. 243 ustawy ^x			
2.1	2.1.1	2.1.2	2.1.2.1	2.1.3	2.1.3.1	2.1.3.2	2.1.3.3	2.2	2.2.1	2.2.1.1		
Wykonanie 2021	14 927 916,17	13 377 999,41	5 444 761,77	0,00	0,00	67 497,47	0,00	0,00	0,00	1 549 916,76	1 549 916,76	991 638,68
Wykonanie 2022	21 867 617,04	16 025 464,54	6 119 892,53	0,00	0,00	169 365,82	0,00	0,00	0,00	5 842 152,50	5 842 152,50	249 615,74
Plan 3 kw. 2023	34 936 699,88	14 828 348,38	6 768 559,98	0,00	0,00	230 000,00	0,00	0,00	0,00	20 108 351,50	20 108 351,50	352 000,00
Wykonanie 2023	23 806 940,84	14 660 065,51	6 952 739,79	0,00	0,00	228 533,82	0,00	0,00	0,00	9 146 875,33	9 146 875,33	200 669,24
2024	37 175 106,56	16 701 247,80	7 864 257,29	0,00	0,00	200 000,00	0,00	0,00	0,00	20 473 858,76	20 473 858,76	1 189 577,76
2025	15 342 000,00	15 042 000,00	7 600 000,00	0,00	0,00	175 000,00	0,00	0,00	0,00	300 000,00	300 000,00	0,00
2026	15 795 000,00	15 595 000,00	7 800 000,00	0,00	0,00	170 000,00	0,00	0,00	0,00	200 000,00	200 000,00	0,00
2027	16 242 345,00	15 992 345,00	8 000 000,00	0,00	0,00	165 000,00	0,00	0,00	0,00	250 000,00	250 000,00	0,00
2028	16 500 000,00	16 250 000,00	0,00	0,00	0,00	160 000,00	0,00	0,00	0,00	250 000,00	250 000,00	0,00
2029	16 500 000,00	16 280 000,00	0,00	0,00	0,00	155 000,00	0,00	0,00	0,00	220 000,00	220 000,00	0,00
2030	16 500 000,00	16 320 000,00	0,00	0,00	0,00	150 000,00	0,00	0,00	0,00	180 000,00	180 000,00	0,00
2031	16 500 000,00	16 310 000,00	0,00	0,00	0,00	145 000,00	0,00	0,00	0,00	190 000,00	190 000,00	0,00
2032	16 500 000,00	16 350 000,00	0,00	0,00	0,00	140 000,00	0,00	0,00	0,00	150 000,00	150 000,00	0,00
2033	16 500 000,00	16 340 000,00	0,00	0,00	0,00	135 000,00	0,00	0,00	0,00	160 000,00	160 000,00	0,00
2034	16 500 000,00	16 330 000,00	0,00	0,00	0,00	130 000,00	0,00	0,00	0,00	170 000,00	170 000,00	0,00
2035	16 600 000,00	16 380 000,00	0,00	0,00	0,00	125 000,00	0,00	0,00	0,00	220 000,00	220 000,00	0,00
2036	16 600 000,00	16 360 000,00	0,00	0,00	0,00	120 000,00	0,00	0,00	0,00	240 000,00	240 000,00	0,00
2037	16 600 000,00	16 330 000,00	0,00	0,00	0,00	115 000,00	0,00	0,00	0,00	270 000,00	270 000,00	0,00
2038	16 600 000,00	16 350 000,00	0,00	0,00	0,00	110 000,00	0,00	0,00	0,00	250 000,00	250 000,00	0,00

Wyszczególnienie	Wynik budżetu ^x	w tym:	Przychody budżetu ^x	z tego:					
		Kwota prognozowanej nadwyżki budżetu przeznaczana na spłatę kredytów, pożyczek i wykup papierów wartościowych ⁵⁾		Kredyty, pożyczki, emisja papierów wartościowych ^x	w tym:	Nadwyżka budżetowa z lat ubiegłych ^{x 6)}	w tym:	Wolne środki, o których mowa w art. 217 ust. 2 pkt 6 ustawy ^x	w tym:
					na pokrycie deficytu budżetu ^x		na pokrycie deficytu budżetu ^x		na pokrycie deficytu budżetu ^x
Lp	3	3.1	4	4.1	4.1.1	4.2	4.2.1	4.3	4.3.1
Wykonanie 2021	3 155 534,33	0,00	2 163 438,94	0,00	0,00	1 092,88	0,00	2 162 346,06	0,00
Wykonanie 2022	-550 050,64	0,00	4 591 789,65	0,00	0,00	1 383 134,65	352 324,05	3 208 655,00	197 726,59
Plan 3 kw. 2023	-2 695 981,96	0,00	3 311 981,96	1 600 000,00	1 600 000,00	828 765,29	828 765,29	883 216,67	267 216,67
Wykonanie 2023	-1 451 757,60	0,00	4 931 420,29	1 600 000,00	1 451 757,60	828 765,29	0,00	2 502 655,00	0,00
2024	-2 268 078,00	0,00	2 763 078,00	0,00	0,00	8 890,02	8 890,02	2 754 187,98	2 259 187,98
2025	395 000,00	395 000,00	0,00	0,00	0,00	0,00	0,00	0,00	0,00
2026	395 000,00	395 000,00	0,00	0,00	0,00	0,00	0,00	0,00	0,00
2027	401 655,00	401 655,00	0,00	0,00	0,00	0,00	0,00	0,00	0,00
2028	200 000,00	200 000,00	0,00	0,00	0,00	0,00	0,00	0,00	0,00
2029	200 000,00	200 000,00	0,00	0,00	0,00	0,00	0,00	0,00	0,00
2030	200 000,00	200 000,00	0,00	0,00	0,00	0,00	0,00	0,00	0,00
2031	200 000,00	200 000,00	0,00	0,00	0,00	0,00	0,00	0,00	0,00
2032	200 000,00	200 000,00	0,00	0,00	0,00	0,00	0,00	0,00	0,00
2033	200 000,00	200 000,00	0,00	0,00	0,00	0,00	0,00	0,00	0,00
2034	200 000,00	200 000,00	0,00	0,00	0,00	0,00	0,00	0,00	0,00
2035	100 000,00	100 000,00	0,00	0,00	0,00	0,00	0,00	0,00	0,00
2036	100 000,00	100 000,00	0,00	0,00	0,00	0,00	0,00	0,00	0,00
2037	100 000,00	100 000,00	0,00	0,00	0,00	0,00	0,00	0,00	0,00
2038	100 000,00	100 000,00	0,00	0,00	0,00	0,00	0,00	0,00	0,00

⁵⁾ Inne przeznaczenie nadwyżki budżetowej wymaga określenia w objaśnieniach do wieloletniej prognozy finansowej.

⁶⁾ W pozycji należy ująć środki pieniężne znajdujące się na rachunku budżetu pochodzące z nadwyżek poprzednich budżetów, łącznie z niewykorzystanymi środkami, o których mowa w art. 217 ust. 2 pkt 8 ustawy.

Wyszczególnienie	z tego:				Rozchody budżetu X	z tego:			
	Splaty udzielonych pożyczek w latach ubiegłych X	w tym:		na pokrycie deficytu budżetu X		Splaty rat kapitałowych kredytów i pożyczek oraz wykup papierów wartościowych X	w tym:		
		na pokrycie deficytu budżetu X	Inne przychody niezwiązane z zaciągnięciem długu X 7)				na pokrycie deficytu budżetu X	z tego:	
								łączna kwota przypadających na dany rok kwot ustawowych wyłączeń z limitu spłaty zobowiązań X	kwota przypadających na dany rok kwot wyłączeń określonych w art. 243 ust. 3 ustawy X
Lp	4.4	4.4.1	4.5	4.5.1	5	5.1	5.1.1	5.1.1.1	5.1.1.2
Wykonanie 2021	0,00	0,00	0,00	0,00	736 000,00	736 000,00	0,00	0,00	0,00
Wykonanie 2022	0,00	0,00	0,00	0,00	706 000,00	706 000,00	0,00	0,00	0,00
Plan 3 kw. 2023	0,00	0,00	0,00	0,00	616 000,00	616 000,00	0,00	0,00	0,00
Wykonanie 2023	0,00	0,00	0,00	0,00	616 000,00	616 000,00	0,00	0,00	0,00
2024	0,00	0,00	0,00	0,00	495 000,00	495 000,00	0,00	0,00	0,00
2025	0,00	0,00	0,00	0,00	395 000,00	395 000,00	0,00	0,00	0,00
2026	0,00	0,00	0,00	0,00	395 000,00	395 000,00	0,00	0,00	0,00
2027	0,00	0,00	0,00	0,00	401 655,00	401 655,00	0,00	0,00	0,00
2028	0,00	0,00	0,00	0,00	200 000,00	200 000,00	0,00	0,00	0,00
2029	0,00	0,00	0,00	0,00	200 000,00	200 000,00	0,00	0,00	0,00
2030	0,00	0,00	0,00	0,00	200 000,00	200 000,00	0,00	0,00	0,00
2031	0,00	0,00	0,00	0,00	200 000,00	200 000,00	0,00	0,00	0,00
2032	0,00	0,00	0,00	0,00	200 000,00	200 000,00	0,00	0,00	0,00
2033	0,00	0,00	0,00	0,00	200 000,00	200 000,00	0,00	0,00	0,00
2034	0,00	0,00	0,00	0,00	200 000,00	200 000,00	0,00	0,00	0,00
2035	0,00	0,00	0,00	0,00	100 000,00	100 000,00	0,00	0,00	0,00
2036	0,00	0,00	0,00	0,00	100 000,00	100 000,00	0,00	0,00	0,00
2037	0,00	0,00	0,00	0,00	100 000,00	100 000,00	0,00	0,00	0,00
2038	0,00	0,00	0,00	0,00	100 000,00	100 000,00	0,00	0,00	0,00

7) W pozycji należy ująć w szczególności przychody pochodzące z prywatyzacji majątku jednostki samorządu terytorialnego.

Wyszczególnienie	Rozchody budżetu, z tego:						Kwota długu ^x	w tym:	Relacja zrównoważenia wydatków bieżących, o której mowa w art. 242 ustawy		
	łącznie kwota przypadających na dany rok kwot ustawowych włączeń z limitu spłaty zobowiązań, z tego:					Inne rozchody niezwiązane ze spłatą długu ^x			kwota długu, którego planowana spłata dokona się z wydatków ^x	Różnica między dochodami bieżącymi a wydatkami bieżącymi ^x	Różnica między dochodami bieżącymi, skorygowanymi o środki ⁸⁾ a wydatkami bieżącymi ^x
	kwota włączeń z tytułu wcześniejszej spłaty zobowiązań, określonych w art. 243 ust. 3b ustawy	z tego:	z tego:	z tego:	z tego:						
	5.1.1.3	5.1.1.3.1	5.1.1.3.2	5.1.1.3.3	5.1.1.4	5.2	6	6.1	7.1	7.2	
Wykonanie 2021	x	x	x	x	0,00	0,00	3 208 655,00	0,00	1 864 878,09	4 028 317,03	
Wykonanie 2022	x	x	x	x	0,00	0,00	2 502 655,00	0,00	2 338 624,52	6 930 414,17	
Plan 3 kw. 2023	x	x	x	x	0,00	0,00	3 550 655,00	0,00	184 928,54	1 896 910,50	
Wykonanie 2023	x	x	x	x	0,00	0,00	3 486 655,00	0,00	1 028 132,52	4 359 552,81	
2024	0,00	0,00	0,00	0,00	0,00	0,00	2 991 655,00	0,00	-334 474,24	2 428 603,76	
2025	x	x	x	x	0,00	0,00	2 596 655,00	0,00	695 000,00	695 000,00	
2026	x	x	x	x	0,00	0,00	2 201 655,00	0,00	595 000,00	595 000,00	
2027	x	x	x	x	0,00	0,00	1 800 000,00	0,00	651 655,00	651 655,00	
2028	x	x	x	x	0,00	0,00	1 600 000,00	0,00	450 000,00	450 000,00	
2029	x	x	x	x	0,00	0,00	1 400 000,00	0,00	420 000,00	420 000,00	
2030	x	x	x	x	0,00	0,00	1 200 000,00	0,00	380 000,00	380 000,00	
2031	x	x	x	x	0,00	0,00	1 000 000,00	0,00	390 000,00	390 000,00	
2032	x	x	x	x	0,00	0,00	800 000,00	0,00	350 000,00	350 000,00	
2033	x	x	x	x	0,00	0,00	600 000,00	0,00	360 000,00	360 000,00	
2034	x	x	x	x	0,00	0,00	400 000,00	0,00	370 000,00	370 000,00	
2035	x	x	x	x	0,00	0,00	300 000,00	0,00	320 000,00	320 000,00	
2036	x	x	x	x	0,00	0,00	200 000,00	0,00	340 000,00	340 000,00	
2037	x	x	x	x	0,00	0,00	100 000,00	0,00	370 000,00	370 000,00	
2038	x	x	x	x	0,00	0,00	0,00	0,00	350 000,00	350 000,00	

⁸⁾ Skorygowanie o środki dotyczy określonego w art. 242 ustawy powiększenia o odpowiednie dla roku prognozy przychody wskazane w art. 217 ust. 2 ustawy. Skutki finansowe włączeń ograniczenia, o którym mowa w art. 242 ustawy, zawarte w innych ustawach należy ująć w objaśnieniach dołączanych do wieloletniej prognozy finansowej zgodnie z art. 226 ust. 2a ustawy.

Wyszczególnienie	Wskaźnik spłaty zobowiązań						
	Relacja określona po lewej stronie nierówności we wzorze, o którym mowa w art. 243 ust. 1 ustawy (po uwzględnieniu zobowiązań związku współtworzonego przez jednostkę samorządu terytorialnego oraz po uwzględnieniu ustawowych wyłączeń przypadających na dany rok) ^x	Relacja określona po prawej stronie nierówności we wzorze, o którym mowa w art. 243 ust. 1 ustawy, ustalona dla danego roku (wskaźnik jednoroczny) ^x		Dopuszczalny limit spłaty zobowiązań określony po prawej stronie nierówności we wzorze, o którym mowa w art. 243 ustawy, po uwzględnieniu ustawowych wyłączeń, obliczony w oparciu o plan 3 kwartału roku poprzedzającego pierwszy rok prognozy (wskaźnik ustalony w oparciu o średnią arytmetyczną z poprzednich lat) ^x	Dopuszczalny limit spłaty zobowiązań określony po prawej stronie nierówności we wzorze, o którym mowa w art. 243 ustawy, po uwzględnieniu ustawowych wyłączeń, obliczony w oparciu o wykonanie roku poprzedzającego pierwszy rok prognozy (wskaźnik ustalony w oparciu o średnią arytmetyczną z poprzednich lat) ^x	Informacja o spełnieniu wskaźnika spłaty zobowiązań określonego w art. 243 ustawy, po uwzględnieniu zobowiązań związku współtworzonego przez jednostkę samorządu terytorialnego oraz po uwzględnieniu ustawowych wyłączeń, obliczonego w oparciu o plan 3 kwartałów roku poprzedzającego rok budżetowy ^x	Informacja o spełnieniu wskaźnika spłaty zobowiązań określonego w art. 243 ustawy, po uwzględnieniu zobowiązań związku współtworzonego przez jednostkę samorządu terytorialnego oraz po uwzględnieniu ustawowych wyłączeń, obliczonego w oparciu o wykonanie roku poprzedzającego rok budżetowy ^x
Lp	8.1	8.2		8.3	8.3.1	8.4	8.4.1
Wykonanie 2021	0,00%	x	19,10%	x	x	x	x
Wykonanie 2022	0,00%	x	25,67%	x	x	x	x
Plan 3 kw. 2023	0,00%	4,30%	4,30%	x	x	x	x
Wykonanie 2023	0,00%	10,42%	10,42%	x	x	x	x
2024	5,16%	-1,00%	-1,00%	16,36%	18,40%	TAK	TAK
2025	4,34%	6,62%	x	9,66%	11,70%	TAK	TAK
2026	4,17%	5,65%	x	10,19%	11,06%	TAK	TAK
2027	4,06%	5,86%	x	9,33%	10,20%	TAK	TAK
2028	2,58%	4,37%	x	8,31%	9,19%	TAK	TAK
2029	2,54%	4,12%	x	6,79%	7,67%	TAK	TAK
2030	2,51%	3,80%	x	4,27%	5,15%	TAK	TAK
2031	2,47%	3,84%	x	4,20%	4,20%	TAK	TAK
2032	2,44%	3,51%	x	4,89%	4,89%	TAK	TAK
2033	2,40%	3,55%	x	4,45%	4,45%	TAK	TAK
2034	2,37%	3,58%	x	4,15%	4,15%	TAK	TAK
2035	1,61%	3,19%	x	3,82%	3,82%	TAK	TAK
2036	1,58%	3,30%	x	3,66%	3,66%	TAK	TAK
2037	1,54%	3,48%	x	3,54%	3,54%	TAK	TAK
2038	1,51%	3,30%	x	3,49%	3,49%	TAK	TAK

Ustalona na lata 2022–2025 relacja z art. 243 (poz. 8.3, 8.3.1, 8.4 i 8.4.1) została obliczona według średniej 3-letniej

Wyszczególnienie	Finansowanie programów, projektów lub zadań realizowanych z udziałem środków, o których mowa w art. 5 ust. 1 pkt 2 i 3 ustawy										
	Dochody bieżące na programy, projekty lub zadania finansowane z udziałem środków, o których mowa w art. 5 ust. 1 pkt 2 i 3 ustawy ^x	w tym:		Dochody majątkowe na programy, projekty lub zadania finansowane z udziałem środków, o których mowa w art. 5 ust. 1 pkt 2 i 3 ustawy	w tym:		Wydatki bieżące na programy, projekty lub zadania finansowane z udziałem środków, o których mowa w art. 5 ust. 1 pkt 2 i 3 ustawy ^x	w tym:			
		Dotacje i środki o charakterze bieżącym na realizację programu, projektu lub zadania finansowanego z udziałem środków, o których mowa w art. 5 ust. 1 pkt 2 ustawy ^x	środki określone w art. 5 ust. 1 pkt 2 ustawy		Dochody majątkowe na programy, projekty lub zadania finansowane z udziałem środków, o których mowa w art. 5 ust. 1 pkt 2 ustawy	Wydatki bieżące na programy, projekty lub zadania finansowane z udziałem środków, o których mowa w art. 5 ust. 1 pkt 2 ustawy ^x		środki określone w art. 5 ust. 1 pkt 2 ustawy	Wydatki bieżące na programy, projekty lub zadania finansowane z udziałem środków, o których mowa w art. 5 ust. 1 pkt 2 ustawy ^x	środki określone w art. 5 ust. 1 pkt 2 ustawy	finansowane środkami określonymi w art. 5 ust. 1 pkt 2 ustawy
Lp	9.1	9.1.1	9.1.1.1	9.2	9.2.1	9.2.1.1	9.3	9.3.1	9.3.1.1		
Wykonanie 2021	425 498,66	425 498,66	425 498,66	941 900,00	941 900,00	943 000,00	22 065,32	22 065,32	17 482,13		
Wykonanie 2022	235 190,21	235 190,21	235 190,21	157 273,94	157 273,94	50 707,98	556 456,27	556 456,27	488 682,59		
Plan 3 kw. 2023	0,00	0,00	0,00	2 799 879,00	2 799 879,00	2 799 879,00	127 843,95	127 843,95	110 687,29		
Wykonanie 2023	23 228,50	23 228,50	23 228,50	1 987 673,00	1 987 673,00	1 987 673,00	127 843,95	127 843,95	110 687,29		
2024	0,00	0,00	0,00	812 206,00	812 206,00	812 206,00	0,00	0,00	0,00		
2025	0,00	0,00	0,00	0,00	0,00	0,00	0,00	0,00	0,00		
2026	0,00	0,00	0,00	0,00	0,00	0,00	0,00	0,00	0,00		
2027	0,00	0,00	0,00	0,00	0,00	0,00	0,00	0,00	0,00		
2028	0,00	0,00	0,00	0,00	0,00	0,00	0,00	0,00	0,00		
2029	0,00	0,00	0,00	0,00	0,00	0,00	0,00	0,00	0,00		
2030	0,00	0,00	0,00	0,00	0,00	0,00	0,00	0,00	0,00		
2031	0,00	0,00	0,00	0,00	0,00	0,00	0,00	0,00	0,00		
2032	0,00	0,00	0,00	0,00	0,00	0,00	0,00	0,00	0,00		
2033	0,00	0,00	0,00	0,00	0,00	0,00	0,00	0,00	0,00		
2034	0,00	0,00	0,00	0,00	0,00	0,00	0,00	0,00	0,00		
2035	0,00	0,00	0,00	0,00	0,00	0,00	0,00	0,00	0,00		
2036	0,00	0,00	0,00	0,00	0,00	0,00	0,00	0,00	0,00		
2037	0,00	0,00	0,00	0,00	0,00	0,00	0,00	0,00	0,00		
2038	0,00	0,00	0,00	0,00	0,00	0,00	0,00	0,00	0,00		

Wyszczególnienie	Informacje uzupełniające o wybranych kategoriach finansowych									
	Wydatki majątkowe na programy, projekty lub zadania finansowane z udziałem środków, o których mowa w art. 5 ust. 1 pkt 2 i 3 ustawy	w tym:		Wydatki objęte limitem, o którym mowa w art. 226 ust. 3 pkt 4 ustawy	z tego:		Wydatki bieżące na pokrycie ujemnego wyniku finansowego samodzielnego publicznego zakładu opieki zdrowotnej	Wydatki na spłatę zobowiązań przejmowanych w związku z likwidacją lub przekształceniem samodzielnego publicznego zakładu opieki zdrowotnej	Kwota zobowiązań związku współtworzonego przez jednostkę samorządu terytorialnego przypadających do spłaty w danym roku budżetowym, podlegająca doliczeniu zgodnie z art. 244 ustawy ^X	Kwota zobowiązań wynikających z przejęcia przez jednostkę samorządu terytorialnego zobowiązań po likwidowanych i przekształcanych samorządowych osobach prawnych
		Wydatki majątkowe na programy, projekty lub zadania finansowane z udziałem środków, o których mowa w art. 5 ust. 1 pkt 2 ustawy	finansowane środkami określonymi w art. 5 ust. 1 pkt 2 ustawy		bieżące	majątkowe				
Lp	9.4	9.4.1	9.4.1.1	10.1	10.1.1	10.1.2	10.2	10.3	10.4	10.5
Wykonanie 2021	1 116 080,68	1 116 080,68	1 009 984,02	0,00	0,00	0,00	0,00	0,00	0,00	0,00
Wykonanie 2022	2 256 457,03	2 256 457,03	515 541,32	0,00	0,00	0,00	0,00	0,00	0,00	0,00
Plan 3 kw. 2023	2 555 536,50	2 555 536,50	2 412 206,00	0,00	0,00	0,00	0,00	0,00	0,00	0,00
Wykonanie 2023	2 555 536,50	2 555 536,50	2 412 205,97	0,00	0,00	0,00	0,00	0,00	0,00	0,00
2024	0,00	0,00	0,00	0,00	0,00	0,00	0,00	0,00	0,00	0,00
2025	0,00	0,00	0,00	0,00	0,00	0,00	0,00	0,00	0,00	0,00
2026	0,00	0,00	0,00	0,00	0,00	0,00	0,00	0,00	0,00	0,00
2027	0,00	0,00	0,00	0,00	0,00	0,00	0,00	0,00	0,00	0,00
2028	0,00	0,00	0,00	0,00	0,00	0,00	0,00	0,00	0,00	0,00
2029	0,00	0,00	0,00	0,00	0,00	0,00	0,00	0,00	0,00	0,00
2030	0,00	0,00	0,00	0,00	0,00	0,00	0,00	0,00	0,00	0,00
2031	0,00	0,00	0,00	0,00	0,00	0,00	0,00	0,00	0,00	0,00
2032	0,00	0,00	0,00	0,00	0,00	0,00	0,00	0,00	0,00	0,00
2033	0,00	0,00	0,00	0,00	0,00	0,00	0,00	0,00	0,00	0,00
2034	0,00	0,00	0,00	0,00	0,00	0,00	0,00	0,00	0,00	0,00
2035	0,00	0,00	0,00	0,00	0,00	0,00	0,00	0,00	0,00	0,00
2036	0,00	0,00	0,00	0,00	0,00	0,00	0,00	0,00	0,00	0,00
2037	0,00	0,00	0,00	0,00	0,00	0,00	0,00	0,00	0,00	0,00
2038	0,00	0,00	0,00	0,00	0,00	0,00	0,00	0,00	0,00	0,00

Wyszczególnienie	Informacje uzupełniające o wybranych kategoriach finansowych										
	Splaty, o których mowa w poz. 5.1, wynikające wyłącznie z tytułu zobowiązań już zaciągniętych ^x	Wydatki zmniejszające dług ^x	w tym:					Wydatki bieżące podlegające ustawowemu wyłączeniu z limitu splaty zobowiązań ⁹⁾			
			splata zobowiązań wymagalnych z lat poprzednich, innych niż w poz. 10.7.3 ^x	splata zobowiązań zaliczanych do tytułu dłużnego – kredyty i pożyczka ^x	zobowiązań zaciągniętych po dniu 1 stycznia 2019 r. x		wydatki z tytułu wymagalnych poręczeń i gwarancji ^x				
					zobowiązań zaciągniętych po dniu 1 stycznia 2019 r. x	dokonywana w formie wydatku bieżącego ^x					
Kwota wzrostu(+)/spadku(-) kwoty długu wynikająca z operacji niekasowych (m.in. umorzenia, różnice kursowe)	Wcześniejsza splata zobowiązań, wyłączona z limitu splaty zobowiązań, dokonywana w formie wydatków budżetowych	Wykup papierów wartościowych, splaty rat kredytów i pożyczek wraz z należnymi odsetkami i dyskontem, odpowiednio emitowanych lub zaciągniętych do równowartości kwoty ubytku w wykonanych dochodach jednostki samorządu terytorialnego będącego skutkiem wystąpienia COVID-19 ^x									
Lp	10.6	10.7	10.7.1	10.7.2	10.7.2.1	10.7.2.1.1	10.7.3	10.8	10.9	10.10	10.11
Wykonanie 2021	736 000,00	0,00	0,00	0,00	0,00	0,00	0,00	0,00	x	0,00	0,00
Wykonanie 2022	706 000,00	0,00	0,00	0,00	0,00	0,00	0,00	0,00	x	0,00	0,00
Plan 3 kw. 2023	552 000,00	0,00	0,00	0,00	0,00	0,00	0,00	0,00	x	0,00	0,00
Wykonanie 2023	616 000,00	0,00	0,00	0,00	0,00	0,00	0,00	0,00	x	0,00	0,00
2024	495 000,00	0,00	0,00	0,00	0,00	0,00	0,00	0,00	0,00	0,00	0,00
2025	395 000,00	0,00	0,00	0,00	0,00	0,00	0,00	0,00	x	0,00	0,00
2026	395 000,00	0,00	0,00	0,00	0,00	0,00	0,00	0,00	x	0,00	0,00
2027	401 655,00	0,00	0,00	0,00	0,00	0,00	0,00	0,00	x	0,00	0,00
2028	200 000,00	0,00	0,00	0,00	0,00	0,00	0,00	0,00	x	0,00	0,00
2029	200 000,00	0,00	0,00	0,00	0,00	0,00	0,00	0,00	x	0,00	0,00
2030	200 000,00	0,00	0,00	0,00	0,00	0,00	0,00	0,00	x	0,00	0,00
2031	200 000,00	0,00	0,00	0,00	0,00	0,00	0,00	0,00	x	0,00	0,00
2032	200 000,00	0,00	0,00	0,00	0,00	0,00	0,00	0,00	x	0,00	0,00
2033	200 000,00	0,00	0,00	0,00	0,00	0,00	0,00	0,00	x	0,00	0,00
2034	200 000,00	0,00	0,00	0,00	0,00	0,00	0,00	0,00	x	0,00	0,00
2035	100 000,00	0,00	0,00	0,00	0,00	0,00	0,00	0,00	x	0,00	0,00
2036	100 000,00	0,00	0,00	0,00	0,00	0,00	0,00	0,00	x	0,00	0,00
2037	100 000,00	0,00	0,00	0,00	0,00	0,00	0,00	0,00	x	0,00	0,00
2038	100 000,00	0,00	0,00	0,00	0,00	0,00	0,00	0,00	x	0,00	0,00

⁹⁾ W pozycji należy ująć kwoty wydatków bieżących, o które zostają pomniejszone wydatki bieżące budżetu przy wyliczaniu limitu splaty zobowiązań określonego po prawej stronie nierówności we wzorze, o którym mowa w art. 243 ustawy, na podstawie odrębnych ustaw, bez wydatków bieżących na obsługę długu. W szczególności należy ująć wydatki poniesione w celu realizacji zadań związanych z przeciwdziałaniem COVID-19.

* Informacje zawarte w tej części wieloletniej prognozy finansowej, w tym o spełnieniu relacji określonej w art. 243 ustawy zostaną automatycznie wygenerowane przez aplikację wskazaną przez Ministra Finansów, o której mowa w § 4 ust. 1, na podstawie danych historycznych oraz prognozowanych przez jednostkę samorządu terytorialnego. Automatyczne wyliczenia danych na podstawie wartości historycznych i prognozowanych przez jednostkę samorządu terytorialnego dotyczą w szczególności także pozycji 8.3 – 8.3.1 i pozycji z sekcji 12.

^x - pozycje oznaczone symbolem „x” sporządza się na okres prognozy kwoty długu, zgodnie z art. 227 ust. 2 ustawy. Okres ten nie podlega wydłużeniu w sytuacji planowania wydatków z tytułu niewymagalnych poręczeń i gwarancji. W przypadku planowania wydatków z tytułu niewymagalnych poręczeń i gwarancji w okresie dłuższym niż okres, na który zaciągnięto oraz planuje się zaciągnąć zobowiązania dłużne, informację o wydatkach z tytułu niewymagalnych poręczeń i gwarancji, wykraczających poza wspomniany okres, należy zamieścić w objaśnieniach do wieloletniej prognozy finansowej.

Załącznik Nr 2 do uchwały Nr

Rady Gminy Płaska

z dnia 2024 r.

Objaśnienia przyjętych wartości do Wieloletniej Prognozy Finansowej Gminy Płaska na lata 2024-2038

Obowiązek sporządzenia Wieloletniej Prognozy Finansowej jest jedną z zasadniczych zmian wprowadzonych Ustawą z dnia 27 sierpnia 2009 roku odnoszących się do zagadnień gospodarki finansowej jednostek samorządu terytorialnego. Regulacja ta stwarza możliwość kompleksowej analizy sytuacji finansowej jednostki oraz możliwość oceny podejmowanych przedsięwzięć z perspektywy ich znaczenia dla samorządu. W zamyśle prawodawcy wieloletnia prognoza finansowa jednostki samorządu terytorialnego ma być instrumentem nowoczesnego zarządzania finansami publicznymi.

W Wieloletniej Prognozie Finansowej Gminy Płaska zastosowano wzory załączników (załącznik nr 1 oraz załącznik nr 2 do uchwały) zgodnie z Rozporządzeniem Ministra Finansów z dnia 10 stycznia 2013 roku w sprawie wieloletniej prognozy finansowej jednostki samorządu terytorialnego (Dz. U. 2013 poz. 83).

Podstawą opracowania Wieloletniej Prognozy Finansowej Gminy Płaska jest uchwała budżetowa na 2024 rok, wartości planowane na koniec III kwartału 2023 roku, dane sprawozdawcze z wykonania budżetu Gminy Płaska za lata 2022 i 2021 oraz Wytyczne Ministra Finansów dotyczące stosowania jednolitych wskaźników makroekonomicznych, będących podstawą oszacowania skutków finansowych projektowanych ustaw (aktualizacja – 3 października 2023 r.). W kolumnie pomocniczej dotyczącej wykonania 2023 roku wprowadzono wartości, zgodne z rzeczywistym wykonaniem budżetu za 2023 rok.

Art. 227 ust. 1 Ustawy z dnia 27 sierpnia 2009 roku o finansach publicznych (Dz. U. 2023 r. poz. 1270 z późn. zm.) zakłada, iż wieloletnia prognoza finansowa obejmuje okres roku budżetowego oraz co najmniej trzech kolejnych lat budżetowych. Z ust. 2 powołanego artykułu wynika, iż prognozę kwoty długu, stanowiącą integralną część wieloletniej prognozy finansowej, sporządza się na okres, na który zaciągnięto lub planuje się zaciągnąć zobowiązanie.

Na dzień podjęcia uchwały, spłatę zobowiązań przewiduje się do roku 2038. Kwoty wydatków wynikające z limitów wydatków na przedsięwzięcia nie wykraczają poza okres prognozy kwoty długu. W związku z powyższym, Wieloletnia Prognoza Finansowa Gminy Płaska została przygotowana na lata 2024-2038.

Założenia makroekonomiczne

Przy opracowaniu prognozy pozycji budżetowych Gminy Płaska wykorzystano trzy podstawowe mierniki koniunktury gospodarczej – dynamikę realnej PKB, dynamikę średniorocznej inflacji (CPI) oraz dynamikę realnego wynagrodzenia brutto w gospodarce narodowej. Na ich podstawie oszacowano wartości dochodów i wydatków Gminy Płaska, co dzięki konstrukcji i zaawansowanym metodom dokonywania obliczeń, pozwoli realizować w przyszłości właściwą politykę finansową jednostki.

Prognozę oparto o następujące założenia:

1) dla roku 2024 przyjęto wartości wynikające z ostatniej Uchwały ws. zmian w budżecie Gminy Płaska na 2024 r. Nr: XLVII/.../24 z dn. 28 marca 2024 r.:

1. dochody ogółem 34 907 028,56 zł., z tego :

- a) bieżące w wysokości 16 366 773,56 zł.,
- b) majątkowe w wysokości 18 540 255,00 zł.

2. wydatki ogółem 37 175 106,56 zł., z tego :

- a) bieżące w wysokości 16 701 247,80 zł.
- b) majątkowe w wysokości 20 473 858,76 zł.

2) Dla lat 2025-2038 prognozę wykonano poprzez indeksację o wskaźniki: dynamiki średniorocznej inflacji (CPI), dynamiki realnej PKB oraz dynamiki realnej wynagrodzeń brutto w gospodarce narodowej.

Podzielenie prognozy w powyższy sposób pozwala na realną ocenę możliwości inwestycyjno-kredytowych Gminy Płaska. Od 2025 roku dochody i wydatki bieżące ustalono za pomocą wskaźników

inflacji, wskaźnika dynamiki PKB oraz wskaźnika dynamiki realnej wynagrodzeń brutto. W tym celu, posłużono się metodą indeksacji wartości bazowych o odpowiednio przypisany dla każdej kategorii budżetowej wskaźnik. Waga zmiennej makroekonomicznej oznacza w jakim stopniu dochody lub wydatki zależą od poziomu wskaźnika z danego roku. Indeksowana zostaje wartość na rok przyszły

1. Dochody

Prognozy dochodów Gminy Płaska dokonano w podziałach merytorycznych, a następnie sklasyfikowano w podziały wymagane ustawowo. Podział merytoryczny został sporządzony za pomocą paragrafów klasyfikacji budżetowej i objął dochody bieżące i majątkowe.

1.1. Dochody bieżące

Dochody bieżące prognozowano w podziale na:

- 1) dochody z tytułu udziału we wpływach z podatku dochodowego od osób fizycznych;
- 2) dochody z tytułu udziału we wpływach z podatku dochodowego od osób prawnych;
- 3) subwencję ogólną;
- 4) dotacje i środki przeznaczone na cele bieżące;
- 5) pozostałe dochody (m. in.: podatki i opłaty lokalne, grzywny i kary pieniężne, wpływy z usług, odsetki od środków na rachunkach bankowych), w tym: z podatku od nieruchomości.

Dochody majątkowe prognozowano w podziale na:

- 1) dochody ze sprzedaży majątku;
- 2) dotacje i środki przeznaczone na inwestycje.

Podatek od nieruchomości

Stosownie do przepisów ustawy o podatkach i opłatach lokalnych, wysokość stawek podatku od nieruchomości nie może przekroczyć górnych granic stawek kwotowych ogłoszonych przez Ministra Finansów. W roku budżetowym wpływy z tytułu podatku od nieruchomości zaplanowano w oparciu o planowane na 2024 r. stawki podatku od nieruchomości oraz zasób nieruchomości Gminy Płaska, który stanowi przedmiot opodatkowania. Wysokość wpływów z podatku od nieruchomości na 2024 r. ustalono więc na poziomie 1 823 877,00 zł, co stanowi 110,50% dochodów z tego tytułu uzyskanych na koniec 2023 r.

W latach następnych zakłada się wzrostowy trend wpływów z tego podatku i zwiększanie dochodów będących konsekwencją planowanego wzrostu stawek podatkowych oraz corocznego przyrostu przedmiotów opodatkowania związanych z prowadzeniem działalności gospodarczej oraz budynków mieszkalnych. **Udział w podatkach centralnych**

Jako że ta grupa dochodów pozostaje w bardzo silnym związku z sytuacją makroekonomiczną kraju, przy szacowaniu dochodów z tytułu udziałów w podatku dochodowym od osób fizycznych (PIT) oraz od osób prawnych (CIT) w okresie prognozy wzięto pod uwagę prognozowane wskaźniki makroekonomiczne.

Subwencje i dotacje na zadania bieżące

Planowaną kwotę subwencji ogólnej oraz dotacji celowych z budżetu państwa (innych niż środki na dofinansowanie realizacji projektów europejskich) na 2024 rok przyjęto w oparciu o informacje przekazane przez Ministra Finansów. W kolejnych latach prognozy założono wzrost kwoty otrzymywanych dotychczas cyklicznych subwencji i dotacji celowych z budżetu państwa w oparciu o prognozowane wskaźniki makroekonomiczne

1.2. Dochody majątkowe

Na dochody majątkowe na łączną kwotę **18 540 255,00 zł.** składają się:

- 1) Polski Ład III edycja PGR: „Przebudowa budynków stacji uzdatniania wody na terenie Gminy Płaska wraz z niezbędną infrastrukturą” – środki z Rządowego Funduszu Polski Ład: Program Inwestycji Strategicznych w kwocie 980 000,00 zł.,
- 2) Projekt ze środków UE „Wdrażanie e-usług z zakresu gospodarki wodno-ściekowej na terenie Gminy Płaska” w ramach Regionalnego Programu Operacyjnego województwa Podlaskiego na lata 2014-2020 w kwocie 812 206,00 zł.,
- 3) Polski Ład II edycja: „Przebudowa ciągu dróg gminnych na terenie Gminy Płaska” – środki z Rządowego Funduszu Polski Ład: Program Inwestycji Strategicznych w kwocie 4 968 049,00 zł.,
- 4) Rządowy Fundusz Polski Ład: Program Inwestycji Strategicznych: „Modernizacja budynku Zespołu Szkolno-Przedszkolnego w Płaskiej – budowa indywidualnych źródeł ciepła zeroemisyjnego” w kwocie 7 980 000,00 zł.,
- 5) Polski Ład II edycja: „Rozbudowa i przebudowa budynku Ochotniczej Straży Pożarnej i świetlicy wiejskiej w Płaskiej - budowa indywidualnych źródeł ciepła zeroemisyjnego” – środki z Rządowego Funduszu Polski Ład: Program Inwestycji Strategicznych w kwocie 3 800 000,00 zł.

2. Wydatki

Prognozy wydatków Gminy Płaska dokonano w podziale na kategorie wydatków bieżących i wydatków majątkowych.

2.1. Wydatki bieżące

Poziom prognozowanych wydatków bieżących zdeterminowany jest zakresem realizowanych zadań oraz możliwościami finansowymi. Priorytetem w zakresie planowania wydatków było zapewnienie odpowiednich środków na utrzymanie dotychczasowego zakresu i poziomu usług świadczonych na rzecz mieszkańców.

Wydatki bieżące prognozowano w podziale na:

- 1) wynagrodzenia i składki od nich naliczane;
- 2) wydatki związane z obsługą zadłużenia, w tym odsetki i dyskonto;
- 3) pozostałe wydatki bieżące.

Uwzględniając dotychczasowe kształtowanie się wydatków budżetu Gminy Płaska oraz przewidywania na następne lata, w poszczególnych kategoriach wydatków bieżących posłużono się metodą indeksacji wartości bazowych o odpowiednio przypisany dla każdej kategorii budżetowej wskaźnik makroekonomiczny.

Wynagrodzenia i pochodne od wynagrodzeń

W 2024 r. w budżecie Gminy Płaska wydatki na wynagrodzenia pochodne od wynagrodzeń zabezpieczono w wysokości 7 864 257,29 zł, co stanowi zmianę w stosunku do przewidywanego wykonania na koniec 2023 r. o kwotę 911 517,50 zł. **Znaczną część wynagrodzeń, tj. kwotę 3 939 400,00 zł. (wzrost w stosunku do roku 2023 wynosi 492 974,00 zł.) stanowią wynagrodzenia w Zespole Szkolno-Przedszkolnym w Płaskiej (nauczyciele oraz pracownicy obsługi).**

Poręczenia i gwarancje

W okresie prognozy Gmina Płaska nie planuje wydatków z tytułu poręczeń i gwarancji.

Odsetki i dyskonto

Wydatki na obsługę długu skalkulowano w oparciu o obowiązujące stawki WIBOR jak również warunki wynikające z zawartych umów (w przypadku zobowiązań historycznych). Zgodnie z projekcją inflacji opublikowaną przez Narodowy Bank Polski, osiągnęła ona szczyt w pierwszym kwartale 2023 roku. Od tego momentu prognozowany jest spadek inflacji, która z końcem 2024 powinna kształtować się na poziomie między 5% a 7%. Do kalkulacji kosztów obsługi długu przyjęto zgodnie z powyższym, że skorelowany z inflacją poziom stóp procentowych w okresie prognozy będzie relatywnie powoli spadać, natomiast dynamika spadku poziomu stóp procentowych będzie wolniejsza od dynamiki spadku poziomu inflacji i do ustabilizowania poziomu stóp procentowych dojdzie w 2029 roku. W związku z powyższym odsetki skalkulowano w oparciu o prognozę własną WIBOR.

Tabela 1. Wydatki na obsługę długu w okresie prognozy

Rok	Kwota odsetek [zł]
2024	200 000,00
2025	175 000,00
2026	170 000,00
2027	165 000,00
2028	160 000,00
2029	155 000,00
2030	150 000,00
2031	145 000,00
2032	140 000,00
2033	135 000,00
2034	130 000,00
2035	125 000,00
2036	120 000,00
2037	115 000,00
2038	110 000,00

Źródło: Opracowanie własne

Należy zauważyć, że obecna stabilna sytuacja finansowa Gminy pozwala na systematyczną redukcję zadłużenia długoterminowego oraz nie wpływa negatywnie na dopuszczalny wskaźnik spłaty zobowiązań określony w art. 243 ustawy w stosunku do wskaźników uwzględnionych w WPF na rok poprzedni.

W projekcie Wieloletniej Prognozie Finansowej uwzględnione zostały spłaty kredytu na przestrzeni kolejnych 15 lat poczynając od 2024 r. do 2038 r. Zadłużenie spłacane będzie w ratach kwartalnych. WPF uwzględni również koszty obsługi zadłużenia wszystkich kredytów, zgodnie z już obowiązującymi harmonogramami spłat rat kapitałowych jak i odsetek.

W tabeli poniżej przedstawiono spłatę ww. zobowiązań.

Tabela 2. Spłata zaciągniętych i planowanych zobowiązań Gminy Płaska

Rok	Wysokość rat kapitałowych
2024	495 000,00
2025	395 000,00
2026	395 000,00
2027	401 655,00
2028	200 000,00
2029	200 000,00
2030	200 000,00
2031	200 000,00
2032	200 000,00
2033	200 000,00
2034	200 000,00
2035	100 000,00
2036	100 000,00
2037	100 000,00
2038	100 000,00

Źródło: Opracowanie własne

Pozostałe wydatki bieżące

Wydatki bieżące na 2024 r. planowane są na poziomie 16 701 247,80 zł. i są wyższe w stosunku do roku 2025 jak również lat kolejnych objętych Wieloletnią Prognozą Finansową. Wynika to z faktu, iż w 2024 r. realizowane będą następujące zadania mające wpływ na wysokość wydatków bieżących i są to:

- 1) dotacja dla Parafii Rzymskokatolickiej na „*Remont zabytkowego zespołu sakralnego: kościoła parafialnego i dzwonnicy pw. Św. Marii Magdaleny w Mikaszówce*” – kwota 510 000,00 zł.;
- 2) wyodrębnienie w budżecie gminy funduszu sołeckiego – kwota 426 729,00 zł.

2.2. Wydatki majątkowe

W 2024 r. planowane są następujące wydatki majątkowe, na łączną kwotę **20 473 858,76 zł.:**

1. „*Adaptacja budynku po byłej szkole w m. Strzelcowizna*” w ramach zadania inwestycyjnego Polski Ład III edycja PGR pn.: „*Przebudowa budynków stacji uzdatniania wody na terenie Gminy Płaska wraz z niezbędną infrastrukturą*” – wkład ze środków własnych (pełnienie nadzoru inwestorskiego) w wysokości 18 450,00 zł.,
2. „*Adaptacja budynku po byłej szkole w m. Strzelcowizna*” w ramach zadania inwestycyjnego Polski Ład III edycja PGR pn.: „*Przebudowa budynków stacji uzdatniania wody na terenie Gminy Płaska wraz z niezbędną infrastrukturą*” – środki z Rządowego Funduszu Polski Ład: Program Inwestycji Strategicznych w wysokości 890 000,00 zł.,
3. Opracowanie dokumentacji PFU dla zadania inwestycyjnego „*Budowa drogi gminnej w miejscowości Płaska, Gmina Płaska*” – wkład ze środków własnych w wysokości 11 070,00 zł.,
4. Polski Ład II edycja: „*Przebudowa ciągu dróg gminnych na terenie Gminy Płaska*” – środki z Rządowego Funduszu Polski Ład: Program Inwestycji Strategicznych (pełnienie funkcji inspektora nadzoru) w wysokości 81 562,00 zł.,
5. Polski Ład II edycja: „*Przebudowa ciągu dróg gminnych na terenie Gminy Płaska*” – środki z Rządowego Funduszu Polski Ład: Program Inwestycji Strategicznych w wysokości 5 447 299,00 zł.,
6. Zagospodarowanie terenu Wód Polskich pod plażę przy śluzie Gorczyca w Sołectwie Gorczyca – środki z funduszu sołeckiego w wysokości 32 560,00 zł.,
7. Zagospodarowanie brzegu i budowa pomostu nad Jeziorem Serwy (dz. Nr: 445) w Sołectwie Podmacharce – środki z funduszu sołeckiego w wysokości 20 684,00 zł.,
8. Opracowanie dokumentacji PFU dla zadania inwestycyjnego „*Modernizacja budynku Zespołu Szkolno-Przedszkolnego w Płaskiej -budowa indywidualnych źródeł ciepła zeroemisyjnego*” – wkład ze środków własnych w wysokości 61 500,00 zł.,
9. „*Modernizacja budynku Zespołu Szkolno-Przedszkolnego w Płaskiej -budowa indywidualnych źródeł ciepła zeroemisyjnego*” – wkład ze środków własnych w wysokości 420 000,00 zł.,
10. „*Modernizacja budynku Zespołu Szkolno-Przedszkolnego w Płaskiej -budowa indywidualnych źródeł ciepła zeroemisyjnego*” – środki z Rządowego Funduszu Polski Ład: Program Inwestycji Strategicznych w wysokości 7 980 000,00 zł.,
11. „*Budowa przydomowych oczyszczalni ścieków w Gminie Płaska*” – nadzór inwestorski (środki na inwestycje wodno-kanalizacyjne) w wysokości 26 568,00 zł.,
12. Dotacje dla mieszkańców gminy na realizację zadania inwestycyjnego „*Budowa przydomowych oczyszczalni ścieków w Gminie Płaska*” (środki na inwestycje wodno-kanalizacyjne) w wysokości 1 189 577,76 zł.,
13. Oświetlenie drogi Nr: 119 i drogi od Hotelu ProSerwy do końca wsi Serwy w Sołectwie Serwy – środki z funduszu sołeckiego w wysokości 27 369,00 zł.,
14. Oświetlenie części dróg w m. Serski Las (montaż oświetlenia solarnego, LED) w Sołectwie Serski Las – środki z funduszu sołeckiego w wysokości 28 235,00 zł.,

15. Oświetlenie drogi gminnej w Macharcach w Sołectwie Macharce – środki z funduszu sołectkiego w wysokości 21 628,00 zł.,
16. Rozbudowa świetlicy w Rubcowie w Sołectwie Rubcowo – środki z funduszu sołectkiego w wysokości 22 808,00 zł.,
17. Zorganizowanie terenu przed świetlicą i rozbudowa garażu OSP w Sołectwie Mołowiste – środki z funduszu sołectkiego w wysokości 28 156,00 zł.,
18. Opracowanie projektu zamiennego dla zadania inwestycyjnego: „Rozbudowa i przebudowa budynku Ochotniczej Straży Pożarnej i świetlicy wiejskiej w Płaskiej - budowa indywidualnych źródeł ciepła zeroemisyjnego” – wkład ze środków własnych w wysokości 43 050,00 zł.,
19. Polski Ład II edycja: „Rozbudowa i przebudowa budynku Ochotniczej Straży Pożarnej i świetlicy wiejskiej w Płaskiej - budowa indywidualnych źródeł ciepła zeroemisyjnego” – wkład ze środków własnych (pełnienie funkcji inspektora nadzoru) w wysokości 69 000,00 zł.,
20. Polski Ład II edycja: „Rozbudowa i przebudowa budynku Ochotniczej Straży Pożarnej i świetlicy wiejskiej w Płaskiej - budowa indywidualnych źródeł ciepła zeroemisyjnego” – wkład ze środków własnych w wysokości 162 211,00 zł.,
21. Polski Ład II edycja: „Rozbudowa i przebudowa budynku Ochotniczej Straży Pożarnej i świetlicy wiejskiej w Płaskiej - budowa indywidualnych źródeł ciepła zeroemisyjnego” – środki z Rządowego Funduszu Polski Ład: Program Inwestycji Strategicznych w wysokości 3 800 000,00 zł.,
22. Budowa wiaty integracyjnej w m. Rudawka w Sołectwie Rudawka – środki z funduszu sołectkiego w wysokości 20 000,00 zł.,
23. Budowa siłowni dla dorosłych oraz wyposażenie placu zabaw dla dzieci w Sołectwie Płaska – środki z funduszu sołectkiego w wysokości 43 424,50 zł.,
24. Budowa siłowni przy świetlicy wiejskiej w sołectwie Dalny Las – środki z funduszu sołectkiego w wysokości 17 000,00 zł.,
25. Zorganizowanie placu zabaw dla dzieci przy świetlicy wiejskiej w sołectwie Dalny Las – środki z funduszu sołectkiego w wysokości 11 706,50 zł.

3. Wynik budżetu

Wynik budżetu w prognozowanym okresie jest ściśle powiązany z przyjętymi założeniami do prognozy dochodów i wydatków.

W budżecie na 2024 r. zaplanowano ujemną różnicę pomiędzy dochodami i wydatkami budżetowymi. Deficyt budżetu w kwocie 2 268 078,00 zł. pokryty zostanie przychodami pochodzącymi z:

- 1) przychodów jednostek samorządu terytorialnego z niewykorzystanych środków pieniężnych na rachunku bieżącym budżetu, wynikających z rozliczenia dochodów i wydatków nimi finansowanych związanych ze szczególnymi zasadami wykonywania budżetu określonymi w odrębnych ustawach w wysokości 8 890,02 zł.,
- 2) wolnych środków o których mowa w art. 217 ust. 2 pkt. 6 Ustawy w wysokości 2 259 187,98 zł.

Fakt prognozowania w oparciu o dane makroekonomiczne o niewielkiej zmienności powoduje zrównoważony i stabilny wzrost dochodów oraz wydatków bieżących, któremu można przypisać cechy statystyczne.

Tabela 3. Wynik budżetu Gminy Płaska

Rok	Dochody [zł]	Wydatki [zł]	Wynik budżetu [zł]
2024	34 907 028,56	37 175 106,56	-2 268 078,00
2025	15 737 000,00	15 342 000,00	395 000,00
2026	16 190 000,00	15 795 000,00	395 000,00
2027	16 644 000,00	16 242 345,00	401 655,00
2028	16 700 000,00	16 500 000,00	200 000,00
2029	16 700 000,00	16 500 000,00	200 000,00
2030	16 700 000,00	16 500 000,00	200 000,00
2031	16 700 000,00	16 500 000,00	200 000,00
2032	16 700 000,00	16 500 000,00	200 000,00
2033	16 700 000,00	16 500 000,00	200 000,00
2034	16 700 000,00	16 500 000,00	200 000,00
2035	16 700 000,00	16 600 000,00	100 000,00
2036	16 700 000,00	16 600 000,00	100 000,00
2037	16 700 000,00	16 600 000,00	100 000,00
2038	16 700 000,00	16 600 000,00	100 000,00

Źródło: Opracowanie własne

4. Przychody

W Wieloletniej Prognozie Finansowej Gminy Płaska:

1. Przychody ogółem w roku budżetowym zwiększono o 629 115,00 zł i po zmianach wynoszą 2 763 078,00 zł.
2. Rozchody ogółem w roku budżetowym nie uległy zmianie.

Szczegółowe informacje na temat zmian w zakresie przychodów i rozchodów w roku budżetowym przedstawiono w tabeli poniżej.

Tabela 4. Zmiany w przychodach i rozchodach na 2024 rok.

Wyszczególnienie	Przed zmianą [zł]	Zmiana [zł]	Po zmianie [zł]
Przychody budżetu	2 133 963,00	+629 115,00	2 763 078,00
Nadwyżka budżetowa z lat ubiegłych	0,00	+8 890,02	8 890,02
Wolne środki	2 133 963,00	+620 224,98	2 754 187,98

Źródło: Opracowanie własne

Wprowadzenie przez Gminę wolnych środków do WPF na rok 2024, poparte jest wykonaniem budżetu za rok 2023 oraz bilansem z wykonania budżetu.

5. Rozchody

W roku budżetowym oraz w okresie prognozy planuje się rozchody budżetowe w wysokości 495 000,00 zł. Rozchody Gminy Płaska obejmują spłaty rat kapitałowych kredytów.

6. Kwota długu

Na dzień 31.12.2023 r. kwota zadłużenia, wykazana w pozycji 6. Wieloletniej Prognozy Finansowej Gminy Płaska na lata 2024-2038, w kolumnie pomocniczej WPF „2023 przewidywane wykonanie” wynosi 3 486 655,00 zł. Na koniec 2024 roku kwotę długu planuje się na poziomie 2 991 655,00 zł.

W 2016 r. Gmina Płaska zaciągnęła pożyczkę z budżetu państwa na kwotę 4 340 000,00 zł z terminem spłaty do 31.10.2023 r. Częściowe spłaty nastąpiły w grudniu 2016 r. w kwocie 640 000,00 zł oraz w lutym 2017 r. w kwocie 2 150 000,00 zł. Od 2018 r. Gmina spłacała pożyczkę regularnie w kwartalnych ratach płatnych na koniec każdego kwartału, zgodnie z harmonogramem.

Całkowita spłata pożyczki nastąpiła 28 września 2023 r.

Tabela 5. Informacja o zaciągniętych kredytach

Lp.	Kredytodawca	Kwota kredytu [zł]	Okres kredytowania	Kwota do spłaty na dzień 28.03.2024 [zł]
1.	Bank Ochrony Środowiska S. A.	1 766 655,00	08.06.2011 r. – 31.12.2027 r.	522 280,00
2.	Bank Ochrony Środowiska S. A.	690 000,00	16.07.2012 r. – 31.12.2027 r.	215 625,00
3.	Powszechna Kasa Oszczędności Bank Polski S. A.	1 500 000,00	02.07.2019 r. – 30.12.2034 r.	1 075 000,00
4.	Bank Spółdzielczy w Sokółce	1 600 000,00	12.07.2023 r. – 31.12.2038 r.	1 550 000,00
Ogółem:				3 362 905,00

Źródło: Opracowanie własne.

7. Relacja z art. 242 ustawy o finansach publicznych

W budżecie na 2024 r. zaplanowano ujemną różnicę pomiędzy dochodami i wydatkami bieżącymi. Wynik budżetu bieżącego planuje się na poziomie -334 474,24 zł. Ujemny wynik budżetu bieżącego planuje się sfinansować środkami, o których mowa w art. 217 ust. 2 pkt 5-8 ustawy o finansach publicznych. W związku z powyższym Gmina Płaska zachowuje relację określoną w art. 242 ust. 1 ustawy o finansach publicznych.

Tabela 6. Wynik budżetu bieżącego Gminy Płaska

Rok	Dochody bieżące [zł]	Wydatki bieżące [zł]	Wynik budżetu bieżącego [zł]	Wynik budżetu bieżącego, skorygowany o środki [zł]
2024	16 366 773,56	16 701 247,80	-334 474,24	2 428 603,76
2025	15 737 000,00	15 042 000,00	695 000,00	695 000,00
2026	16 190 000,00	15 595 000,00	595 000,00	595 000,00
2027	16 644 000,00	15 992 345,00	651 655,00	651 655,00
2028	16 700 000,00	16 250 000,00	450 000,00	450 000,00
2029	16 700 000,00	16 280 000,00	420 000,00	420 000,00
2030	16 700 000,00	16 320 000,00	380 000,00	380 000,00
2031	16 700 000,00	16 310 000,00	390 000,00	390 000,00
2032	16 700 000,00	16 350 000,00	350 000,00	350 000,00
2033	16 700 000,00	16 340 000,00	360 000,00	360 000,00
2034	16 700 000,00	16 330 000,00	370 000,00	370 000,00
2035	16 700 000,00	16 380 000,00	320 000,00	320 000,00
2036	16 700 000,00	16 360 000,00	340 000,00	340 000,00
2037	16 700 000,00	16 330 000,00	370 000,00	370 000,00
2038	16 700 000,00	16 350 000,00	350 000,00	350 000,00

Źródło: Opracowanie własne

8. Relacja z art. 243 ustawy o finansach publicznych

Zmiany w Wieloletniej Prognozie Finansowej Gminy Płaska na lata 2024-2038 spowodowały modyfikacje w kształtowaniu się relacji z art. 243 ustawy o finansach publicznych. Szczegóły zaprezentowano w tabeli poniżej.

Tabela 7. Kształtowanie się relacji z art. 243 ust. 1 ustawy o finansach publicznych

Rok	Obsługa zadłużenia (fakt. i plan. po wyłączeniach)	Maksymalna obsługa zadłużenia (wg planu po III kwartale)	Zachowanie relacji z art. 243 (w oparciu o plan po 3 kwartale)	Maksymalna obsługa zadłużenia (wg przewidywanego wykonania)	Zachowanie relacji z art. 243 (w oparciu o przewidywane wykonanie)
2024	5,16%	16,36%	TAK	18,40%	TAK
2025	4,34%	9,66%	TAK	11,70%	TAK
2026	4,17%	10,19%	TAK	11,06%	TAK
2027	4,06%	9,33%	TAK	10,20%	TAK
2028	2,58%	8,31%	TAK	9,19%	TAK
2029	2,54%	6,79%	TAK	7,67%	TAK
2030	2,51%	4,27%	TAK	5,15%	TAK
2031	2,47%	4,20%	TAK	4,20%	TAK
2032	2,44%	4,89%	TAK	4,89%	TAK
2033	2,40%	4,45%	TAK	4,45%	TAK
2034	2,37%	4,15%	TAK	4,15%	TAK
2035	1,61%	3,82%	TAK	3,82%	TAK
2036	1,58%	3,66%	TAK	3,66%	TAK
2037	1,54%	3,54%	TAK	3,54%	TAK
2038	1,51%	3,49%	TAK	3,49%	TAK

Źródło: Opracowanie własne

Dane w tabeli powyżej wskazują, że w całym okresie prognozy Gmina Płaska spełnia relację, o której mowa w art. 243 ust. 1 ustawy o finansach publicznych. Spełnienie dotyczy zarówno relacji obliczonej na podstawie planu na dzień 30.09.2023 r. jak i w oparciu o dane z wykonania budżetu.

Wartości wykazane w pozostałych pozycjach WPF, stanowią informacje uzupełniające względem pozycji opisanych powyżej. Zostały przedstawione w WPF zgodnie z obowiązującym stanem faktycznym, na podstawie zawartych umów i porozumień.

Podsumowanie

Wartości wykazane w pozostałych pozycjach WPF, w tym:

- 1) finansowanie programów, projektów lub zadań realizowanych z udziałem środków, o których mowa w art. 5 ust. 1 pkt 2 i 3 ustawy (kolumna od 9.1 do 9.4.1.1);
 - 2) informacje uzupełniające o wybranych kategoriach finansowych (kolumna od 10.1 do 10.11) stanowią informacje uzupełniające względem pozycji opisanych powyżej. Zostały przedstawione w WPF zgodnie z obowiązującym stanem faktycznym, na podstawie zawartych umów i porozumień.
- Załącznik przedsięwzięć na 2024 rok jest zerowy.

Załącznik Nr 3 do zarządzenia Nr 460/24
Wójta Gminy Płaska z dnia 21 marca 2024 r.

UCHWAŁA NR
RADY GMINY PŁASKA

z dnia 2024 r.

w sprawie funduszu sołeckiego na rok budżetowy 2025

Na podstawie art. 18 ust. 2 pkt 15 ustawy z dnia 8 marca 1990 r. o samorządzie gminnym (Dz. U. z 2023 r. poz. 40 z późn. zm.) oraz art. 2 ust. 1 ustawy z dnia 21 lutego 2014 r. o funduszu sołeckim (Dz. U. z 2014 r. poz. 301) uchwała się, co następuje:

- § 1. Nie wyraża się zgody na wyodrębnienie funduszu sołeckiego w budżecie gminy Płaska na 2025 rok.
- § 2. Wykonanie uchwały powierza się Wójtowi Gminy Płaska.
- § 3. Uchwała wchodzi w życie z dniem podjęcia.

Przewodniczący Rady Gminy

Alicja Polkowska

UCHWAŁA NR
RADY GMINY PŁASKA

z dnia 2024 r.

w sprawie zaopiniowania wniosku o uznanie lasów za ochronne

Na podstawie art. 18 ust. 2 pkt 15 ustawy z dnia 8 marca 1990 r. o samorządzie gminnym (Dz. U. z 2023 r. poz. 40 z późn. zm.) oraz art. 16 ust. 2 ustawy z dnia 28 września 1991 r. o lasach (Dz. U. z 2023 r. poz. 1356 z późn. zm.) uchwała się, co następuje:

§ 1. 1. Opiniuje się pozytywnie przedstawiony przez Nadleśnictwo Szczebra wniosek o uznanie za ochronne lasów o łącznej powierzchni 5293,06 ha położonych na terenie Gminy Płaska, wyszczególnionych w wykazie stanowiącym załącznik nr 1 do niniejszej uchwały.

2. Położenie projektowanych lasów ochronnych przedstawiono na załączniku graficznym stanowiącym załącznik nr 2 do niniejszej uchwały.

§ 2. Wykonanie uchwały powierza się Wójtowi Gminy Płaska.

§ 3. Uchwała wchodzi w życie z dniem podjęcia.

Przewodnicząca Rady Gminy

Alicja Polkowska

WYKAZ LASÓW WNIOSKOWANYCH O UZNANIE ZA OCHRONNE

Nadleśnictwo **SZCZEBRA** (01-27)
Gmina **PŁASKA** (20-01-062)

Poz.	Wiodąca kategoria ochronności (inne kategorie)	Powierzchnia (w ha)	Uzasadnienie wniosku
1	2	3	4
1	Lasy stanowiące cenne fragmenty rodzimej przyrody	4920,91	<ul style="list-style-type: none"> • Zapewnienie ochrony różnorodności biologicznej siedlisk przyrodniczych w granicach obszaru Natura 2000 PLH200005 Ostoja Augustowska.
2	Lasy stanowiące ostoje zwierząt podlegających ochronie gatunkowej (lasy stanowiące cenne fragmenty rodzimej przyrody)	16,22	<ul style="list-style-type: none"> • Ustanowiona strefa ochronna wokół miejsc rozrodu i regularnego przebywania bielika. Decyzja Regionalnego Dyrektora Ochrony Środowiska w Białymstoku: <ul style="list-style-type: none"> ○ WPN.6442.26.2014.WL z dnia 13.05.2014 r. • Zapewnienie ochrony różnorodności biologicznej drzewostanów rosnących na terenie Nadleśnictwa w granicach obszaru Natura 2000 PLH200005 Ostoja Augustowska.
3	Lasy wodochronne (lasy stanowiące cenne fragmenty rodzimej przyrody)	294,56	<ul style="list-style-type: none"> • Ochrona krajobrazu i ekotonu wodno-leśnego wzdłuż cieków i zbiorników wodnych, ciągów hydrologicznych tworzonych przez siedliska wilgotne, łąkowe i bagiennych oraz ekosystemów siedlisk wilgotnych, łąkowych i bagiennych zabezpieczających zasoby wody. • Zapewnienie ochrony różnorodności biologicznej siedlisk przyrodniczych w granicach obszaru Natura 2000 PLH200005 Ostoja Augustowska.
4	Lasy znajdujące się na stałych powierzchniach badawczych i doświadczalnych (lasy stanowiące cenne fragmenty rodzimej przyrody)	3,67	<ul style="list-style-type: none"> • Zabezpieczenie trwałości i ciągłości badań naukowych i doświadczalnictwa leśnego. • Zapewnienie ochrony różnorodności biologicznej siedlisk przyrodniczych w granicach obszaru Natura 2000 PLH200005 Ostoja Augustowska.
5	Lasy stanowiące drzewostany nasienne wyłączone z użytkowania rębego	25,61	<ul style="list-style-type: none"> • Zachowanie zasobów genowych drzew o najwyższych walorach przyrodniczo-produkcyjnych [Zarządzenie nr 8 Dyrektora Generalnego Lasów Państwowych z dnia 28.02.1997r. (ZZ-713s-1/97)]
6	Lasy stanowiące ostoje zwierząt podlegających ochronie gatunkowej (lasy wodochronne, lasy stanowiące cenne fragmenty rodzimej przyrody)	15,42	<ul style="list-style-type: none"> • Ustanowiona strefa ochronna wokół miejsc rozrodu i regularnego przebywania bielika. Decyzja Regionalnego Dyrektora Ochrony Środowiska w Białymstoku: <ul style="list-style-type: none"> ○ WPN.6442.26.2014.WL z dnia 13.05.2014 r. • Ochrona krajobrazu i ekotonu wodno-leśnego wzdłuż cieków i zbiorników wodnych, ciągów hydrologicznych tworzonych przez siedliska wilgotne, łąkowe i bagiennych oraz ekosystemów siedlisk wilgotnych, łąkowych i bagiennych zabezpieczających zasoby wody. • Zapewnienie ochrony różnorodności biologicznej drzewostanów rosnących na terenie Nadleśnictwa w granicach obszarów Natura 2000 PLH200005 Ostoja Augustowska.
7	Lasy znajdujące się na stałych powierzchniach badawczych i doświadczalnych (lasy wodochronne, lasy stanowiące cenne fragmenty rodzimej przyrody)	16,67	<ul style="list-style-type: none"> • Zabezpieczenie trwałości i ciągłości badań naukowych i doświadczalnictwa leśnego. • Ochrona krajobrazu i ekotonu wodno-leśnego wzdłuż cieków i zbiorników wodnych, ciągów hydrologicznych tworzonych przez siedliska wilgotne, łąkowe i bagiennych oraz ekosystemów siedlisk wilgotnych, łąkowych i bagiennych zabezpieczających zasoby wody. • Zapewnienie ochrony różnorodności biologicznej siedlisk przyrodniczych w granicach obszaru Natura 2000 PLH200005 Ostoja Augustowska.
Razem		5293,06	

MAPA PRZEGLĄDOWA
LASÓW OCHRONNYCH
NADLEŚNICTWO
SZCZEBRA
OBRĘB
SERWY I

REGIONALNA DYREKCJA LASÓW PAŃSTWOWYCH W BIAŁYMSTOKU

Stan na 01.01.2024

POWIERZCHNIA 5561,02 ha (5560,8576 ha)

współwłasność brak

Skala 1:20 000



Układ współrzędnych „PL-1992”

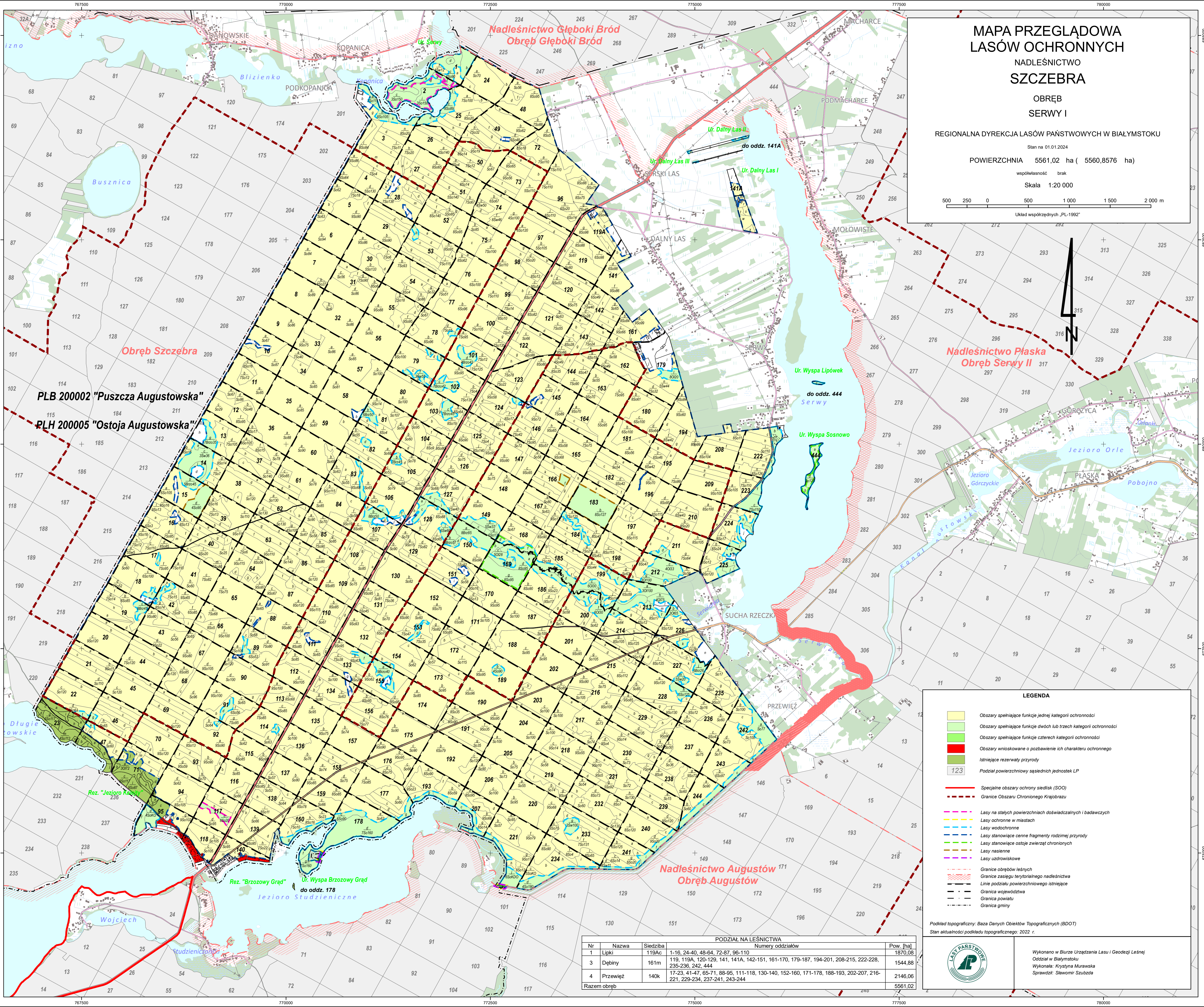

PLB 200002 "Puszcza Augustowska"

PLH 200005 "Ostoją Augustowska"

LEGENDA

- Obszary spełniające funkcję jednej kategorii ochronności
- Obszary spełniające funkcję dwóch lub trzech kategorii ochronności
- Obszary spełniające funkcję czterech kategorii ochronności
- Obszary wnioskowane o pozabawienie ich charakteru ochronnego
- Istniejące rezerwy przyrody
- Podział powierzchniowy sąsiednich jednostek LP
- Specjalne obszary ochrony siedlisk (SOO)
- Granice Obszaru Chronionego Krajobrazu
- Lasy na stałych powierzchniach doświadczalnych i badawczych
- Lasy ochronne w miastach
- Lasy wodochronne
- Lasy stanowiące cenne fragmenty różnorodnej przyrody
- Lasy stanowiące ostoję zwierząt chronionych
- Lasy nasienne
- Lasy uzdrowiskowe
- Granice obrębów leśnych
- Granice zasięgu terytorialnego nadleśnictwa
- Linie podziału powierzchniowego istniejące
- Granica województwa
- Granica powiatu
- Granica gminy

PODZIAŁ NA LEŚNICTWA

Nr	Nazwa	Siedziba	Numery oddziałów	Pow. [ha]
1	Lipki	119Ac	1-16, 24-40, 48-64, 72-87, 96-110	1870,08
3	Dębiny	161m	119, 119A, 120-129, 141, 141A, 142-151, 161-170, 179-187, 194-201, 208-215, 222-228, 235-236, 242, 444	1544,88
4	Przewięź	140k	17-23, 41-47, 65-71, 88-95, 111-118, 130-140, 152-160, 171-178, 188-193, 202-207, 216-221, 229-234, 237-241, 243-244	2146,06
Razem obręb				5561,02

Podkład topograficzny: Baza Danych Obiektów Topograficznych (BDOIT)
Stan aktualności podkładu topograficznego: 2022 r.



Wykonano w Biurze Urządzania Lasu i Geodezji Leśnej
Odział w Białymstoku
Wykonała: Krystyna Murawska
Sprawdził: Stawomir Szubza

UCHWAŁA NR
RADY GMINY PŁASKA

z dnia 2024 r.

w sprawie określenia wykazu kąpielisk i sezonu kąpielowego na terenie Gminy Płaska na rok 2024

Na podstawie art. 18 ust. 2 pkt 15 o samorządzie gminnym (Dz. U. z 2023 r. poz. 40 z późn. zm.) oraz art. 16 pkt 22, art. 37 ust. 1 i 2 ustawy z dnia 20 lipca 2017 r. Prawo wodne (Dz. U. z 2023 r. poz. 1478 z późn. zm.) uchwala się, co następuje:

§ 1. 1. Określa się wykaz kąpielisk na terenie Gminy Płaska na 2024 rok obejmujący:

- 1) kąpielisko „Camp Serwy” nad Jeziorem Serwy zlokalizowane jest na terenie działki nr 445, obręb 0013 Serwy, wzdłuż linii brzegowej 16,5 mb na wysokości działki nr 222/1 obręb 0013 Serwy, Serwy 1, granice kąpieliska określa załącznik nr 1 do niniejszej uchwały;
- 2) kąpielisko „Proserwy” nad Jeziorem Serwy zlokalizowane jest na terenie działki nr 445, obręb 0013 Serwy, wzdłuż linii brzegowej 35 mb na wysokości działki nr 109/3 obręb 0013 Serwy, granice kąpieliska określa załącznik nr 2 do niniejszej uchwały.

2. Organizatorem kąpieliska, o którym mowa w ust. 1 pkt 1, jest Chris Turystyka i Rekreacja Magdalena Alchimowicz, ul. Kilińskiego 8/2, 05-500 Piaseczno.

3. Organizatorem kąpieliska, o którym mowa w ust. 1 pkt 2, jest PUH PRO Włodzimierz Ciesłowski ul. Św. Rocha 11/1 lok.403, 15-879 Białystok.

§ 2. Ustala się sezon kąpielowy na 2024 rok dla:

- 1) kąpieliska „Camp Serwy” w okresie od 23 czerwca 2024 r. do 1 września 2024 r.;
- 2) kąpieliska „Proserwy” w okresie od 24 czerwca 2024 r. do 1 września 2024 r.

§ 3. Wykonanie uchwały powierza się Wójtowi Gminy Płaska.

§ 4. Uchwała wchodzi w życie po upływie 14 dni od dnia ogłoszenia w Dzienniku Urzędowym Województwa Podlaskiego.

Przewodnicząca Rady Gminy

Alicja Polkowska

Poświadczam zgodność niniejszej kopii z treścią materiału państwowego zasobu geodezyjnego i kartograficznego

Organ prowadzący państwowy zasób geodezyjny i kartograficzny	Starostwo Powiatowe w Augustowie ul. 3 Maja 29, 16-300 Augustów
Nazwa materiału zasobu	KOPIA MAPY ZASADNICZEJ
Identyfikator ewidencyjny materiału zasobu	1108-9/2014
Data wykonania kopii	AUGUSTÓW dn. 9.01.2018 r.
Imię, nazwisko i podpis osoby reprezentującej organ	GLÓWNY SPECJALISTA mgr inż. Halina Granacka

Załącznik do Uchwały nr.....
Rady Gminy Płaska z dnia r.

Jednostka ewidencyjna: 200106_2 Płaska
Obręb ewidencyjny: 0013 Serwy
Działka ewidencyjna: 222/1,445
sporządził(a): Halina Granacka

KOPIA MAPY ZASADNICZEJ - skala 1:1000

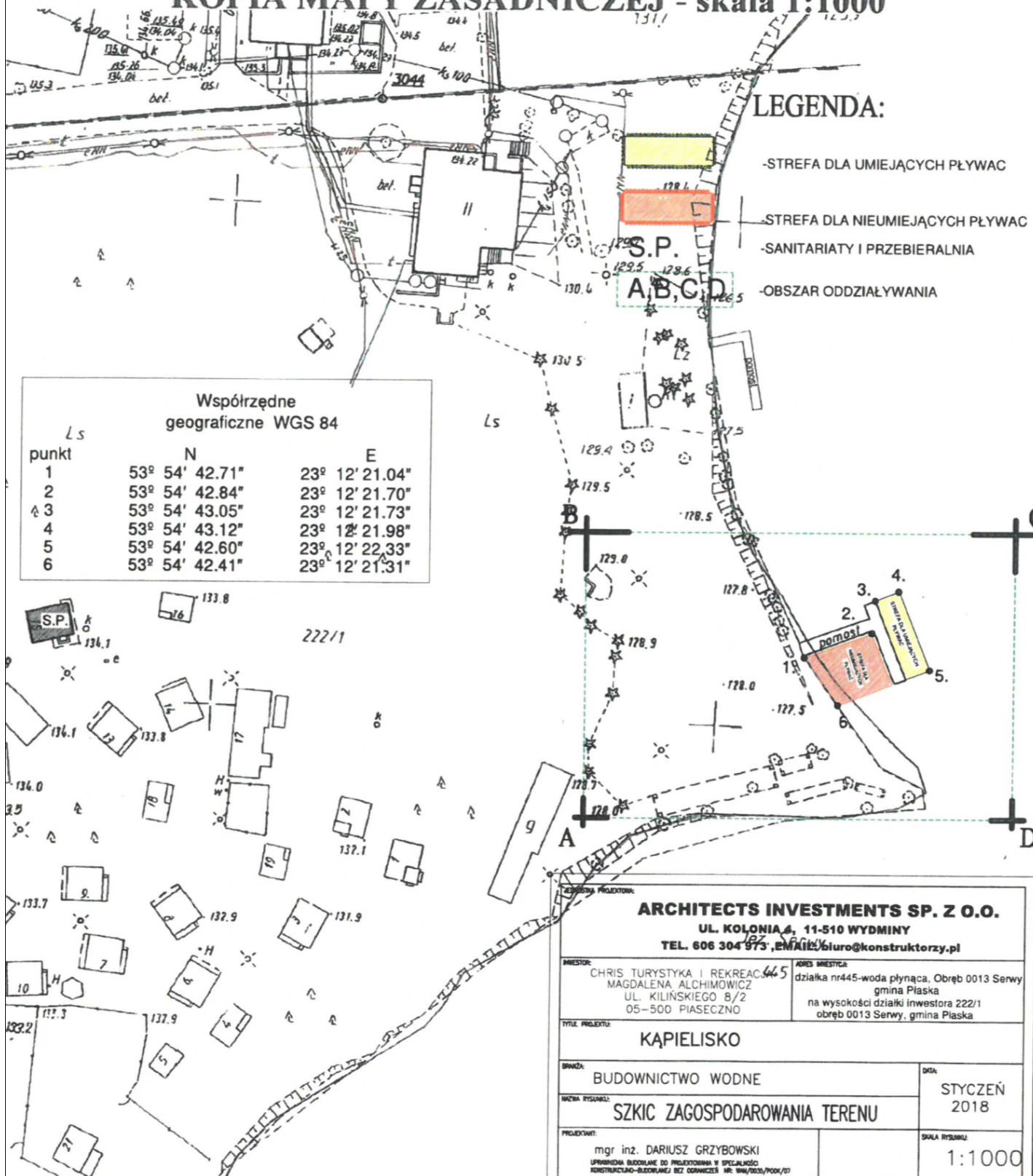

zasób geodezyjny i kartograficzny	ul. 3 Maja 29, 16-300 Augustów
identyfikator ewidencyjny materiału zasobu	1108-9/2014
Nazwa materiału zasobu	KOPIA MAPY ZASADNICZEJ
Data wykonania kopii materiału zasobu	AUGUSTÓW dn. 21.10.2022 r.
Imię, nazwisko i podpis osoby reprezentującej organ	<i>Halina Granacka</i>

Jednostka ewidencyjna: 200106_2 Płaska
 Obręb ewidencyjny: 0013 Serwy
 Działka ewidencyjna: 445, 109/3
 sporządził(a): Halina Granacka

KOPIA MAPY ZASADNICZEJ - skala 1:1000

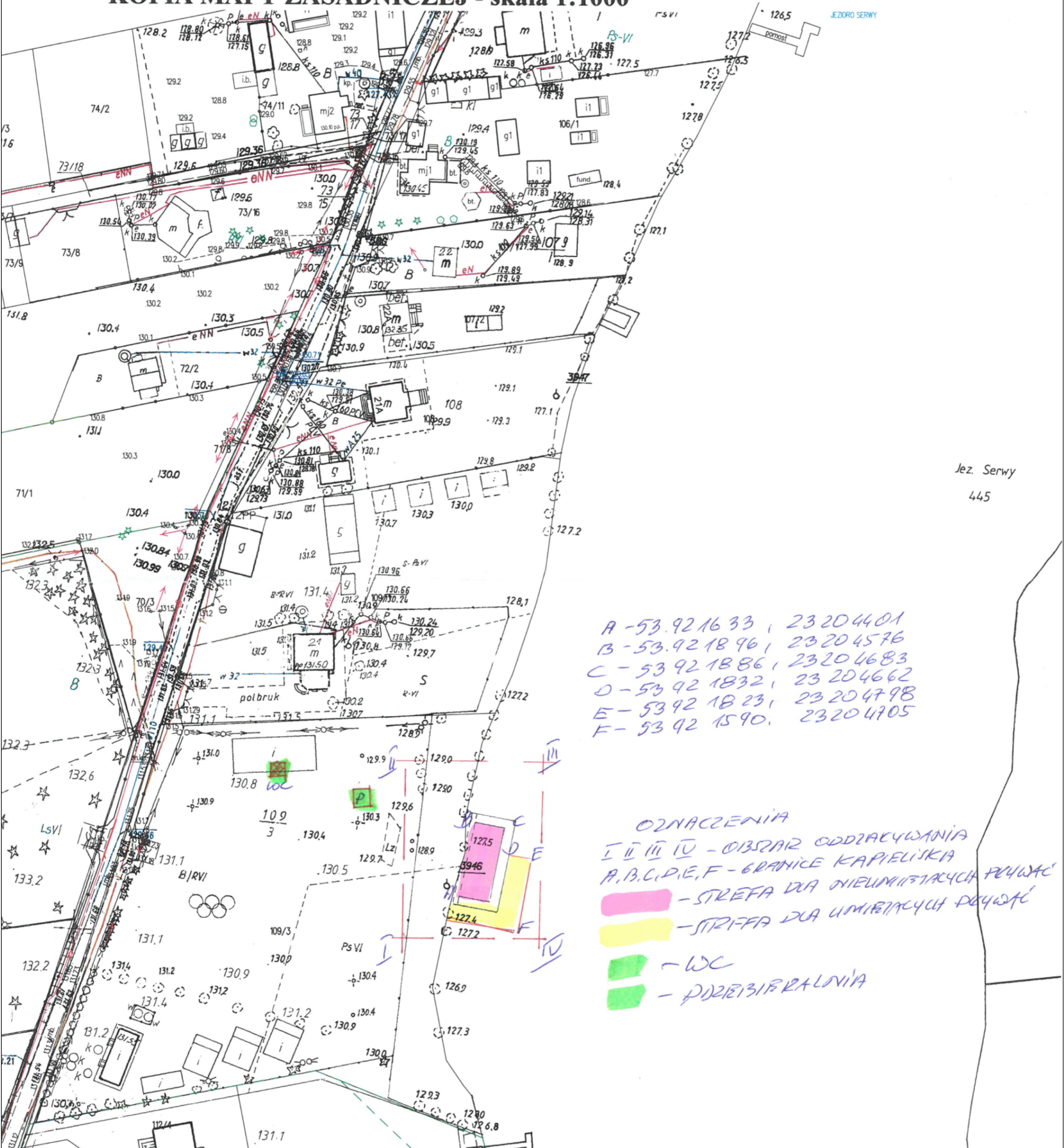

UCHWAŁA NR
RADY GMINY PŁASKA

z dnia 2024 r.

**w sprawie określenia programu opieki nad zwierzętami bezdomnymi oraz zapobiegania bezdomności
zwierząt na terenie Gminy Płaska w 2024 r.**

Na podstawie art. 18 ust. 2 pkt 15 ustawy z dnia 8 marca 1990 r. o samorządzie gminnym (Dz. U. z 2023 r. poz. 40 z późn. zm.), w związku z art. 11a ustawy z dnia 21 sierpnia 1997 r. o ochronie zwierząt (Dz. U. z 2023 r. poz. 1580 z późn. zm.) uchwala się, co następuje:

§ 1. Po uzyskaniu opinii Powiatowego Lekarza Weterynarii, Augustowskiego Stowarzyszenia Opieki nad Zwierzętami „Kudłacz” oraz dzierżawców obwodów łowieckich, działających na obszarze gminy Płaska przyjmuje się Program opieki nad zwierzętami bezdomnymi oraz zapobiegania bezdomności zwierząt na terenie Gminy Płaska w 2024 roku, stanowiący załącznik do niniejszej uchwały.

§ 2. Wykonanie uchwały powierza się Wójtowi Gminy.

§ 3. Uchwała wchodzi w życie po upływie 14 dni od dnia ogłoszenia w Dzienniku Urzędowym Województwa Podlaskiego.

Przewodniczący Rady Gminy

Alicja Polkowska

Załącznik do uchwały Nr

Rady Gminy Płaska

z dnia.....2024 r.

Program opieki nad zwierzętami bezdomnymi oraz zapobiegania bezdomności zwierząt na terenie Gminy Płaska na 2024 rok

§ 1. Celem Programu jest:

- 1) zapewnienie opieki nad zwierzętami bezdomnymi w rozumieniu art. 4 pkt. 17 ustawy o ochronie zwierząt, w schronisku dla zwierząt;
- 2) opiekę nad wolno żyjącymi kotami, w tym ich dokarmianie;
- 3) odławianie bezdomnych zwierząt;
- 4) obowiązkową sterylizację albo kastrację zwierząt w Schroniskach dla zwierząt;
- 5) poszukiwanie właścicieli dla bezdomnych zwierząt;
- 6) usypianie ślepych miotów;
- 7) wskazanie gospodarstwa rolnego w celu zapewnienia miejsca dla zwierząt gospodarskich;
- 8) zapewnienie całodobowej opieki weterynaryjnej w przypadkach zdarzeń drogowych z udziałem zwierząt;
- 9) edukację mieszkańców gminy w zakresie opieki nad zwierzętami.

§ 2. Wykonawcami programu są:

- 1) Gmina Płaska;
- 2) Fundacja Schronisko Cyganowo ul. Mickiewicza 44, 16-500 Sejny, zwane w dalszej części Schroniskiem – prowadzenie schroniska dla zwierząt pod adresem Konstantynówka (nr działki 114/5), 16-500 Sejny;
- 3) Organizacje społeczne, stowarzyszenia, fundacje działające na terenie Gminy Płaska, których statutowym celem działania jest ochrona zwierząt we współpracy z organami gminy.

§ 3. Funkcję koordynatora działań podejmowanych w ramach niniejszego Programu pełni Wójt Gminy Płaska.

§ 4. 1. W 2024 roku Gmina kontynuować będzie współpracę ze schroniskiem w celu zapewnienia bezdomnym zwierzętom domowym miejsca w schronisku dla zwierząt - to jest takim, które uciekły, zabłąkały się lub zostały porzucone i nie ma możliwości ustalenia ich właścicieli lub innych osób, pod których opieką zwierzęta dotychczas przebywały.

2. Wszystkie psy trafiające do schroniska poddawane będą zabiegowi sterylizacji lub kastracji, o ile wcześniej nie zostały poddane takiemu zabiegowi, o ile nie ma przeciwwskazań ze strony lekarza weterynarii opiekującego się schroniskiem.

3. Gmina nadal współpracować będzie z organizacjami społecznymi działającymi na terenie Gminy Płaska zajmującymi się ochroną zwierząt w zakresie: poszukiwania nowych właścicieli, dokarmiania zwierząt, propagowania ulotek związanych z ograniczeniem bezdomności zwierząt, prowadzenia edukacji w zakresie ochrony zwierząt - cały rok.

§ 5. Odławianie bezdomnych zwierząt z terenu Gminy Płaska następuje poprzez:

- 1) odławianie bezdomnych zwierząt w szczególności psów na terenie Gminy Płaska ma charakter interwencyjny i dokonywane będzie w zależności od zaistniałej potrzeby, przede wszystkim po zgłoszeniu do wieloosobowego stanowiska ds. gospodarki komunalnej i ochrony środowiska Urzędu Gminy Płaska;
- 2) odłowieniem objęte będą bezdomne zwierzęta pozostawione bez opieki, w stosunku do których nie istnieje możliwość ustalenia ich właścicieli lub innej osoby, pod której opieką dotychczas pozostawały, a stwarzające zagrożenie dla zdrowia i życia ludzi lub innych zwierząt oraz potrzebujące natychmiastowej pomocy tj. chore, kontuzjowane, a także potracone przez pojazdy mechaniczne;
- 3) bezdomne odłowione zwierzęta są dostarczane do schroniska;

- 4) każde odłowione bezdomne zwierzę będzie miało zapewnioną opiekę weterynaryjną przez lekarza weterynarii;
- 5) wyłapywanie bezdomnych zwierząt odbywa się na telefoniczne wezwanie lub pisemne w przypadku zaistnienia takiej potrzeby.

§ 6. 1. Opieka nad kotami wolno żyjącymi realizowana jest poprzez:

- 1) ustalenie miejsc, w których przebywają koty wolno żyjące;
- 2) podejmowanie interwencji w sprawach kotów wolno żyjących wymagających leczenia (po wypadkach drogowych);
- 3) zapewnienie dokarmiania w przypadku stwierdzenia zagrożenia dla zdrowotności tej populacji w okresie występowania niedostatku żeru naturalnego oraz wody pitnej w miejscach ich przebywania, opiekunowie społeczni będą dokarmiać koty oraz zapewniać im wodę pitną w miejscach przebywania;
- 4) zapewnienie w miarę możliwości miejsc schronienia bezdomnym kotom, w szczególności na okres zimy, w tym poprzez skierowanie w tej sprawie apelu do mieszkańców;
- 5) zapewnienie opieki bezdomnym kotom, w szczególności zwierzętom chorym oraz udzielenie pomocy wolno żyjącym kotom odbywa się w miejscu ich bytowania, zaś leczenie, sterylizacja i kastracja prowadzone będą u lekarza weterynarii;
- 6) po zakończeniu leczenia, przeprowadzeniu sterylizacji i kastracji wolno żyjące koty będą umieszczane w miejscu, z którego zostały odłowione.

§ 7. 1. Ograniczenie populacji bezdomnych zwierząt poprzez sterylizację i kastrację zwierząt domowych, w szczególności psów i kotów poprzez:

- 1) pokrywanie kosztów sterylizacji samic lub kastracji samców psów lub kotów mieszkańcom Gminy Płaska, którzy zadeklarowali chęć adopcji bezdomnego zwierzęcia;
- 2) pokrywanie kosztów badania ogólnego stanu zdrowia, szczepień profilaktycznych, pobytu w lecznicy przez okres rekonwalescencji oraz sterylizacji lub kastracji bezdomnych zwierząt, a w szczególności psów oraz wolno żyjących kotów przebywających na terenie gminy;
- 3) zapewnienie właścicielom psów lub kotów sterylizacji samic lub kastracji samców;
- 4) określa się następujące zasady dofinansowania zabiegów, o których mowa w pkt. 3:
 - a) dofinansowanie przysługuje tylko mieszkańcom Gminy Płaska, do zwierząt stanowiących ich własność;
 - b) Gmina Płaska zawarła umowę cywilnoprawną z zakładem leczniczym dla zwierząt oraz z Związkiem Komunalnym Biebrza na dokonywanie zabiegów kastracji lub sterylizacji finansowanych z budżetu Gminy Płaska i Związku Komunalnego Biebrza, podmiot wybierany jest w postępowaniu zgodnie z ustawą o zamówieniach publicznych;
 - c) Gmina Płaska zawarła umowę darowizny z „ZWIERZ” Ogólnopolska Fundacja na Rzecz Ochrony Zwierząt z siedzibą w Bieruniu, ul. Ekonomiczna 20, 43-150 Bieruń na dokonywanie zabiegów kastracji lub sterylizacji oraz czipowania zwierząt finansowanych z budżetu Gminy Płaska i „ZWIERZ” Ogólnopolska Fundacja na Rzecz Ochrony Zwierząt;
 - d) właściciel chcący poddać zabiegowi posiadane zwierzę zgłasza się po wniosek do Urzędu Gminy Płaska, następnie do zakładu leczniczego dla zwierząt, z którym Gmina Płaska ma zawartą ww. umowę na świadczenie usług w celu przeprowadzenia zabiegu;
 - e) na warunkach określonych w umowie, kastracja i sterylizacja psów oraz kotów, będzie dokonywana pod warunkiem udziału własnego właściciela zwierzęcia w wysokości 50 zł do kosztów zabiegu;
 - f) zabiegi sterylizacji lub kastracji dofinansowywane są tylko właścicielom psów, którzy dopełnili obowiązków zaszczepienia psa przeciwko wściekliznie.

2. Gmina Płaska może prowadzić działania edukacyjne mające na celu podniesienie poziomu wiedzy mieszkańców w zakresie obowiązków, jakie ciąży na osobach utrzymujących lub hodujących psy albo koty, między innymi poprzez ulotki, plakaty, zajęcia edukacyjne, konkursy, audycje.

3. Zachęcanie nauczycieli w szkołach i przedszkolach z terenu Gminy Płaska do włączenia do treści programowych w dziedzinie ochrony środowiska zagadnień związanych z humanitarnym traktowaniem zwierząt oraz ich prawidłową opieką.

§ 8. 1. Poszukiwanie nowych właścicieli dla bezdomnych zwierząt prowadzi schronisko poprzez działania zmierzające do pozyskiwania nowych właścicieli i oddawanie do adopcji bezdomnych zwierząt osobom zainteresowanym i zdolnym zapewnić im należyte warunki bytowe.

2. Gmina również prowadzi działania prowadzące do pozyskiwania osób chętnych do adopcji tj. zamieszczanie ogłoszeń o adopcji na tablicach ogłoszeń oraz w gazecie lokalnej „Głos Płaskiej”.

§ 9. Bezdomne zwierzęta z terenu Gminy Płaska, po zabiegu sterylizacji lub kastracji przekazywane będą nowym właścicielom posiadającym odpowiednie warunki do utrzymywania zwierząt domowych, pod warunkiem przyjęcia pełnej odpowiedzialności właścicielskiej za przekazane zwierzę.

§ 10. Usypianie ślepych miotów:

- 1) usypieniu mogą podlegać wyłącznie zwierzęta, które są jeszcze ślepe i nie ma możliwości zapewnienia dla nich właścicieli;
- 2) Schronisko jest pod stałą opieką weterynaryjną, z którą ma zawartą umowę – jest to HIRON - Lecznica dla zwierząt Leszek Czokajło, Żurawia 46, 16-300 Augustów;
- 3) lekarz weterynarii decyduje o usypianiu ślepych miotów.

§ 11. 1. Gmina Płaska w celu zapewnienia miejsca dla zwierząt gospodarskich, ma zawarte porozumienie z rolnikiem z Gminy Płaska w formie gotowości do przyjęcia takich zwierząt, bez wynagrodzenia, ale ze zwrotem kosztów realizacji zadania.

2. Zwierzętom gospodarskim zapewnia się schronienie w gospodarstwie rolnym zlokalizowanym w miejscowości Rubcowo 6, 16 – 326 Płaska.

§ 12. Zapewnienie całodobowej opieki weterynaryjnej w przypadkach zdarzeń drogowych z udziałem zwierząt realizuje Gmina poprzez podpisanie umowy zlecenia z Wet Ekspres Serwis Wojdacki Grzegorz, Podmacharce 10, 16-326 Płaska na całodobową opiekę weterynaryjną w roku 2024.

§ 13. Finansowanie programu w roku 2024:

1. Koszt realizacji programu ponosi Gmina Płaska.

2. Wysokość środków zabezpieczonych w budżecie gminy Płaska przeznaczonych na realizację zadań wynikających z niniejszego programu wynosi 34 000 zł, z czego:

- 1) zapewnienie bezdomnym zwierzętom miejsca i opieki w schronisku dla zwierząt – 15 000,00 zł;
- 2) opieka nad wolno żyjącymi kotami – 1 500,00 zł;
- 3) odławianie bezdomnych zwierząt – 2 500,00 zł;
- 4) obowiązkowa sterylizacja albo kastracja zwierząt w schronisku dla zwierząt – 1 500,00 zł;
- 5) sterylizację, kastracja i znakowanie zwierząt właścicieli – 6500,00 zł;
- 6) poszukiwanie właścicieli dla bezdomnych zwierząt – 500,00 zł;
- 7) usypiane ślepych miotów – 500,00 zł;
- 8) zapewnienie miejsca dla zwierząt gospodarskich w gospodarstwie rolnym – 2 000,00 zł;
- 9) zapewnienie całodobowej opieki weterynaryjnej w przypadku zdarzeń drogowych z udziałem zwierząt – 4 000,00 zł.

UCHWAŁA NR
RADY GMINY PŁASKA

z dnia 2024 r.

**w sprawie zmiany regulaminu uczestnictwa w projekcie „Budowa przydomowych
oczyszczalni ścieków w Gminie Płaska”**

Na podstawie art. 18 ust. 2 pkt 15, art. 40 ust. 1, art. 41 ust. 1 ustawy z dnia 8 marca 1990 r. o samorządzie gminnym (Dz. U. z 2023 r. poz. 40 z późn. zm.) oraz art. 400a ust. 1 pkt 2 i 5 ustawy z dnia 27 kwietnia 2001 r. Prawo ochrony środowiska (Dz. U. z 2024 r. poz. 54) uchwała się, co następuje:

§ 1. Dokonuje się zmiany w Regulaminie uczestnictwa w projekcie „Budowa przydomowych oczyszczalni ścieków w Gminie Płaska”, przyjętego Uchwałą XXXV/264/22 Rady Gminy Płaska z dnia 20 grudnia 2022 r. w sprawie przyjęcia regulaminu uczestnictwa w projekcie „Budowa przydomowych oczyszczalni ścieków w Gminie Płaska” (Dz. U. Woj. Podlaskiego z 2022 r. poz. 6049, z 2023 r. poz. 1450, z 2024 r. poz. 142) w poniższy sposób:

1) w § 8 ust. 1 pkt 6 otrzymuje brzmienie:

„6) Uczestnik jest zobowiązany zrealizować inwestycję w ciągu 12 miesięcy licząc od dnia podpisania Umowy z zastrzeżeniem określonym w pkt 6a.”

2) w § 8 ust. 1 po pkt 6 dodaje się pkt 6a i 6b w brzmieniu:

„6a) Z przyczyn uniemożliwiających zrealizowanie projektu w terminie określonym w pkt 6, strony mają możliwość jednorazowego przedłużenia wskazanego w umowie terminu realizacji projektu. Przedłużenie terminu powinno być poprzedzone pisemnym wnioskiem wraz z uzasadnieniem.

6b) Zmiany umowy o których mowa w pkt 6a, strony uzgadniają w formie aneksu.”

§ 2. Wykonanie uchwały powierza się Wójtowi Gminy Płaska.

§ 3. Uchwała wchodzi w życie po upływie 14 dni od dnia ogłoszenia w Dzienniku Urzędowym Województwa Podlaskiego.

Przewodnicząca Rady Gminy:
Alicja Polkowska

UCHWAŁA NR
RADY GMINY PŁASKA

z dnia 2024 r.

w sprawie zmiany Statutów Jednostek Pomocniczych Gminy Płaska

Na podstawie art. 35 ust. ustawy z dnia 8 marca 1990 roku o samorządzie gminnym (Dz. U. z 2023 r. poz. 40 z późn. zm.) uchwała się, co następuje:

§ 1. W załącznikach od Nr 1 do Nr 15 stanowiących załączniki do Uchwały Nr IV/37/03 Rady Gminy Płaska z dnia 29 kwietnia 2003 r. w sprawie nadania Statutów Jednostkom Pomocniczym Gminy Płaska (Dz. U. Nr 40, poz. 885 z późn. zm.) wprowadza się następujące zmiany:

1) § 7 otrzymuje brzmienie:

„§ 7. Kadencja Sołtysa i Rady Sołeckiej odpowiada kadencji Rady Gminy Płaska i kończy się z momentem wyboru nowych organów sołectwa”;

2) w § 9 ust. 1 dodaje się pkt 9 w brzmieniu:

„9) w przypadku wyodrębnienia funduszu sołeckiego w budżecie Gminy, wskazywanie przedsięwzięć przewidzianych do realizacji na obszarze Sołectwa, w ramach środków dla niego określonych, we wniosku przekazywanym Wójtowi celem uwzględnienia w projekcie budżetu Gminy oraz dokonywanie zmian w zgłoszonych do realizacji w przedsięwzięciach i ich zakresie, w przewidzianych prawem przypadkach.”;

3) w § 10 ust. 1 dodaje się pkt 6 w brzmieniu:

„6) w przypadku wyodrębnienia funduszu sołeckiego w budżecie Gminy, uchwalanie wniosku zawierającego wskazanie przedsięwzięć przewidzianych do realizacji na obszarze Sołectwa w ramach środków dla niego określonych oraz w razie zaistnienia potrzeby - wniosku o zmianę przedsięwzięć lub ich zakresu przewidzianych do realizacji w ramach funduszu, zgodnie z ustawą o funduszu sołeckim, jednakże dla dokonania ważnego wyboru przedsięwzięć wskazanych do realizacji w ramach funduszu sołeckiego, na zebraniu wymagana jest obecność co najmniej 10% stałych mieszkańców sołectwa uprawnionych do głosowania.”;

4) w § 13 ust. 1 dodaje się pkt 4 w brzmieniu:

„4) 15 pełnoletnich mieszkańców sołectwa, w przypadku, gdy tematem zebrania są zmiany przedsięwzięć składanych przez sołectwo do sfinansowania z puli funduszu sołeckiego.”;

5) w § 13 dodaje się ust. 7 w brzmieniu:

„7. W przypadku niezwołania Zebrania Wiejskiego przez Sołtysa zgodnie z § 13 ust. 1, Zebranie Wiejskie zwołuje Wójt.”;

6) § 15 otrzymuje brzmienie:

„§ 15. Zebranie Wiejskie otwiera Sołtys i przewodniczy jego obradom, z wyjątkiem sytuacji, gdy temat zebrania dotyczy, pośrednio lub bezpośrednio, jego osoby, wówczas Zebranie Wiejskie może wybrać inną osobę na Przewodniczącego zebrania.”;

7) w § 16 ust. 4 otrzymuje brzmienie:

„4. O ile w wyznaczonym terminie zebrania nie uczestniczy co najmniej 10% uprawnionych do głosowania mieszkańców Sołectwa, zebranie przeprowadza się w II terminie bez względu na liczbę jego uczestników i może ono się odbyć po upływie 15 min od wyznaczonej godziny rozpoczęcia zebrania w pierwszym terminie.”;

8) § 26 otrzymuje brzmienie:

„§ 26. 1. Sołtys i Rada Sołecka są bezpośrednio odpowiedzialni przed mieszkańcami Sołectwa i mogą być przez mieszkańców na Zebraniu Wiejskim odwołani przed upływem kadencji, jeżeli nie wykonują swoich obowiązków, naruszają postanowienia statutu i uchwał zebrania lub dopuścili się czynu dyskwalifikującego ich w opinii środowiska.

2. Z wnioskiem o odwołanie Sołtysa lub członków Rady Sołeckiej może wystąpić:

- 1) Rada Gminy;
- 2) Wójt;
- 3) co najmniej 20% stałych mieszkańców Sołectwa uprawnionych do głosowania.

3. Wniosek o odwołanie Sołtysa lub członków Rady Sołeckiej powinien zawierać uzasadnienie.

4. Zebranie Wiejskie dla odwołania Sołtysa lub członków Rady Sołeckiej i dokonania wyborów przedterminowych zwołuje Wójt, w terminie do 3 miesięcy od złożenia wniosku przez mieszkańców Sołectwa, po uprzednim zawiadomieniu osoby sprawującej funkcję, której dotyczy inicjatywa odwoławcza, o zarzutach i terminie zwołanego Zebrania Wiejskiego.

5. Głosowanie nad odwołaniem Sołtysa lub członków Rady Sołeckiej przeprowadza Komisja Skrutacyjna, powołana zgodnie z postanowieniami § 23.”;

9) § 28 otrzymuje brzmienie:

„§ 28. 1. Wygaśnięcie mandatu Sołtysa lub członka Rady Sołeckiej następuje na skutek:

- 1) złożenia do Wójta pisemnej rezygnacji z pełnionej funkcji;
- 2) utraty prawa wybieralności;
- 3) śmierci;
- 4) odwołania przed upływem kadencji;
- 5) likwidacji lub połączenia Sołectw.

2. Wybory uzupełniające odbywają się według zasad określonych w niniejszym statucie, z zastrzeżeniem ust. 4.

3. Wybory dla uzupełnienia składu Rady Sołeckiej lub wybrania nowego składu całej Rady Sołeckiej przeprowadza samodzielne Zebranie Wiejskie zwołane przez Sołtysa.

4. Wyborów uzupełniających nie przeprowadza się, jeżeli do końca kadencji pozostało mniej niż 12 miesięcy.”;

10) dodaje się § 29a w brzmieniu:

„§ 29a. 1. Sołectwo nie tworzy własnego budżetu.

2. Sołectwo prowadzi gospodarkę finansową w ramach budżetu Gminy Płaska.

3. O wyodrębnieniu w budżecie gminy funduszu sołeckiego rozstrzyga corocznie Rada Gminy odrębną uchwałą.

4. Wysokość funduszu sołeckiego oraz zasady gospodarowania tym funduszem określa odrębna ustawa.

5. Sołectwo zarządza i korzysta z mienia gminnego przekazanego przez gminę.

6. Rada Gminy może na wniosek Zebrania Wiejskiego lub z inicjatywy Wójta, wyrazić zgodę na przekazanie Sołectwu w drodze uchwały składników mienia komunalnego w granicach zwykłego zarządu.

7. Przekazanie w zwykły zarząd Sołectwu mienia komunalnego następuje na podstawie protokołu zdawczo-odbiorczego podpisanego przez Wójta i Sołtysa.

8. W imieniu Sołectwa zarząd mieniem sprawuje Sołtys.

9. Sołtys ponosi odpowiedzialność materialno-finansową za poprawny zarząd nad przekazanym mieniem komunalnym.

10. Sołectwo w stosunku do przekazanego mienia dokonuje czynności w ramach zwykłego zarządu, polegających na:

- 1) utrzymaniu mienia w stanie niepogorszonym,
- 2) korzystaniu z mienia zgodnie z jego przeznaczeniem,
- 3) załatwianiu bieżących spraw związanych z eksploatacją mienia.”.

§ 2. Wykonanie uchwały powierza się Wójtowi Gminy Płaska.

§ 3. Uchwała wchodzi w życie po upływie 14 dni od dnia ogłoszenia w Dzienniku Urzędowym Województwa Podlaskiego.

Przewodnicząca Rady Gminy

Alicja Polkowska

UCHWAŁA NR
RADY GMINY PŁASKA

z dnia 2024 r.

w sprawie nadania nazw ulic w miejscowości Płaska

Na podstawie art. 18 ust. 2 pkt 13 ustawy z dnia 8 marca 1990 r. o samorządzie gminnym (Dz. U. z 2023 r. poz. 40 z późn. zm.) oraz art. 8 ust. 1a ustawy z dnia 21 marca 1985 r. o drogach publicznych (Dz. U. z 2024 r. poz. 320) uchwała się, co następuje:

§ 1. 1. Ulicy stanowiącej drogę wojewódzką 672, zlokalizowaną w granicach działek 405, 418, nadaje się nazwę „ul. Generała Ignacego Prądzyńskiego”, zgodnie z załącznikiem Nr 1 do niniejszej uchwały.

2. Ulicy stanowiącej drogę powiatową 1242B, zlokalizowaną w granicach działek 344, 402, 45/1, 46/1, 47/9, 48/26, nadaje się nazwę „ul. 3-go Maja”, zgodnie z załącznikiem Nr 2 do niniejszej uchwały.

3. Ulicy stanowiącej drogi gminne 102694B i 102705B, zlokalizowane w granicach działek 355/2, 355/3, 355/4, 354, 399, nadaje się nazwę „ul. Plażowa”, zgodnie z załącznikiem Nr 3 do niniejszej uchwały.

4. Ulicy stanowiącej drogę gminną 102700B, zlokalizowaną w granicach działek 352, 392, 386/1, 396/6, 391/2, 396/9, 396/10, nadaje się nazwę „ul. Paniówka”, zgodnie z załącznikiem Nr 4 do niniejszej uchwały.

5. Ulicy stanowiącej drogi gminne 159529B i 159502B, zlokalizowane w granicach działek 348, 349, część działki 36/1, nadaje się nazwę „ul. Pobojno”, zgodnie z załącznikiem Nr 5 do niniejszej uchwały.

6. Ulicy stanowiącej drogę gminną 159529B, zlokalizowaną w granicach działki 350/2, część działki 36/1, nadaje się nazwę „ul. Perstuńska”, zgodnie z załącznikiem Nr 6 do niniejszej uchwały.

7. Ulicy stanowiącej drogę gminną 159530B, zlokalizowaną w granicach działki 403/3, nadaje się nazwę „ul. Leśny Zakątek”, zgodnie z załącznikiem Nr 7 do niniejszej uchwały.

8. Ulicy stanowiącej drogę gminną, zlokalizowaną w granicach działki 47/10, nadaje się nazwę „ul. Ceglana”, zgodnie z załącznikiem Nr 8 do niniejszej uchwały.

9. Ulicy stanowiącej drogę gminną 102728B, zlokalizowaną w granicach działki 345/2, nadaje się nazwę „ul. Grzybowa”, zgodnie z załącznikiem Nr 9 do niniejszej uchwały.

10. Ulicy stanowiącej część drogi gminnej, zlokalizowaną w granicach działek 348, 87/4, nadaje się nazwę „ul. Borsuczka”, zgodnie z załącznikiem Nr 10 do niniejszej uchwały.

11. Ulicy stanowiącej drogę gminną 102730B, zlokalizowaną w granicach działki 86/3, nadaje się nazwę „ul. Lisia”, zgodnie z załącznikiem Nr 11 do niniejszej uchwały.

12. Ulicy stanowiącej drogę gminną 159500B, zlokalizowaną w granicach działek 397/1 i 210, nadaje się nazwę „ul. Kąty”, zgodnie z załącznikiem Nr 12 do niniejszej uchwały.

13. Ulicy stanowiącej drogę gminną, zlokalizowaną w granicach działek 172/1, 175, 176, nadaje się nazwę „ul. Perkuć”, zgodnie z załącznikiem Nr 13 do niniejszej uchwały.

14. Ulicy stanowiącej drogę gminną 102727B, zlokalizowaną w granicach działki 395/1, nadaje się nazwę „ul. Dereniowa”, zgodnie z załącznikiem Nr 14 do niniejszej uchwały.

15. Ścieżce rowerowej w ciągu trasy GreenVelo, zlokalizowanej w granicach działek 217/1, 248/23, 411/5, 411/6, 411/4, 239, 351, nadaje się nazwę „Ścieżka Księcia Franciszka Ksawerego Druckiego - Lubeckiego”, zgodnie z załącznikiem Nr 15 do niniejszej uchwały.

16. Ulicy stanowiącej drogę wewnętrzną (lokalną), zlokalizowaną w granicach działki 205/1, nadaje się nazwę „ul. Zaciszna”, zgodnie z załącznikiem Nr 16 do niniejszej uchwały.

17. Ulicy stanowiącej drogę wewnętrzną (lokalną), zlokalizowaną w granicach działki 29/1, nadaje się nazwę „ul. Malinowa”, zgodnie z załącznikiem Nr 17 do niniejszej uchwały.

§ 2. Postanowienia niniejszej uchwały mają zastosowanie od dnia 1 listopada 2024 roku.

§ 3. Wykonanie uchwały powierza się Wójtowi Gminy Płaska.

§ 4. Uchwała wchodzi w życie po upływie 14 dni od dnia ogłoszenia w Dzienniku Urzędowym Województwa Podlaskiego.

Przewodnicząca Rady Gminy

Alicja Polkowska

ul. gen. Ignacego Prądzyńskiego

Załącznik Nr 1 do uchwały Nr

Rady Gminy Płaska

z dnia 2024 r.

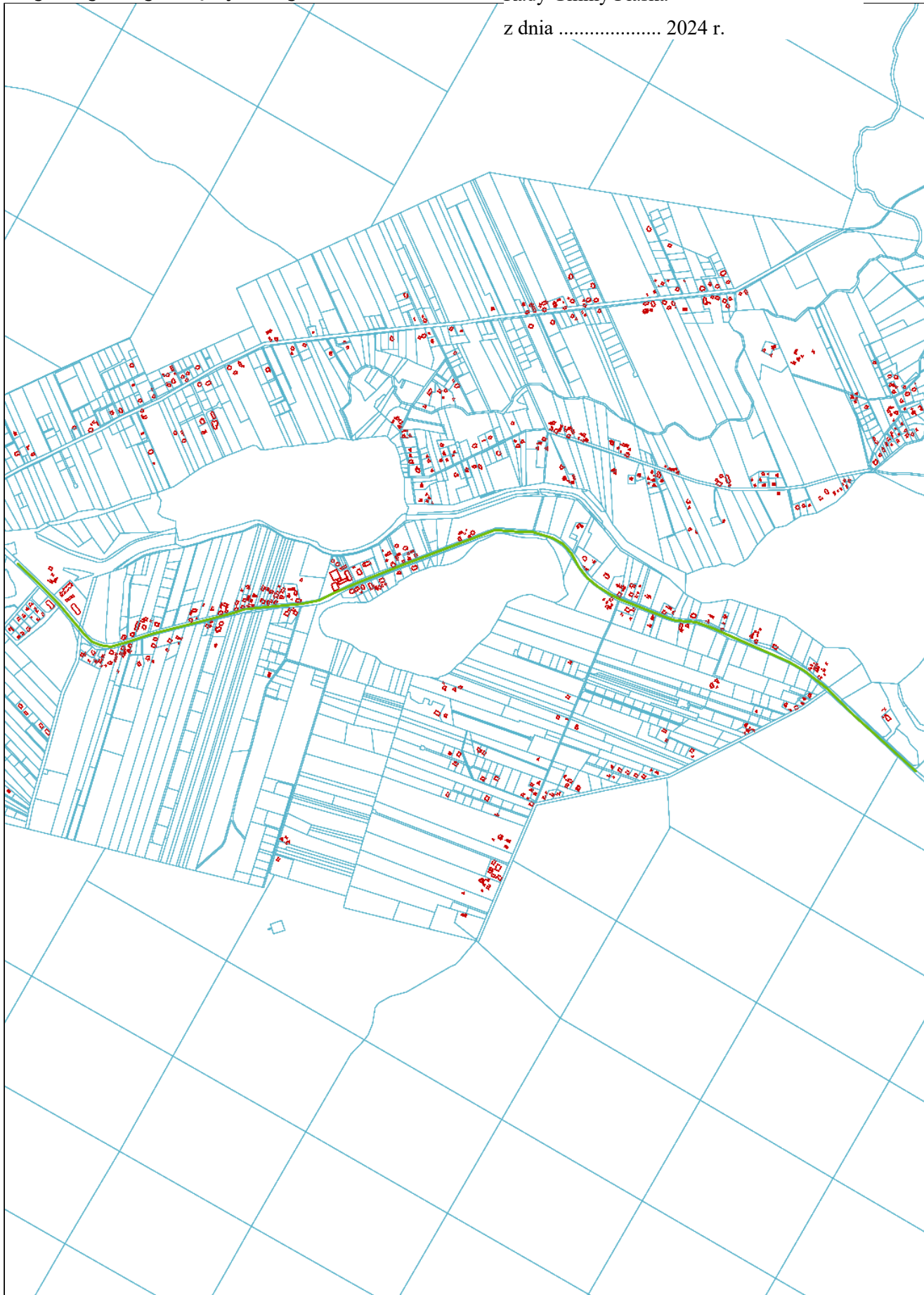

Wydrukowano z systemu iMPA firmy Geo-System Sp. z o.o. (plaska.punktyadresowe.pl) dnia 2024-02-01 14:07

ul. 3-go Maja

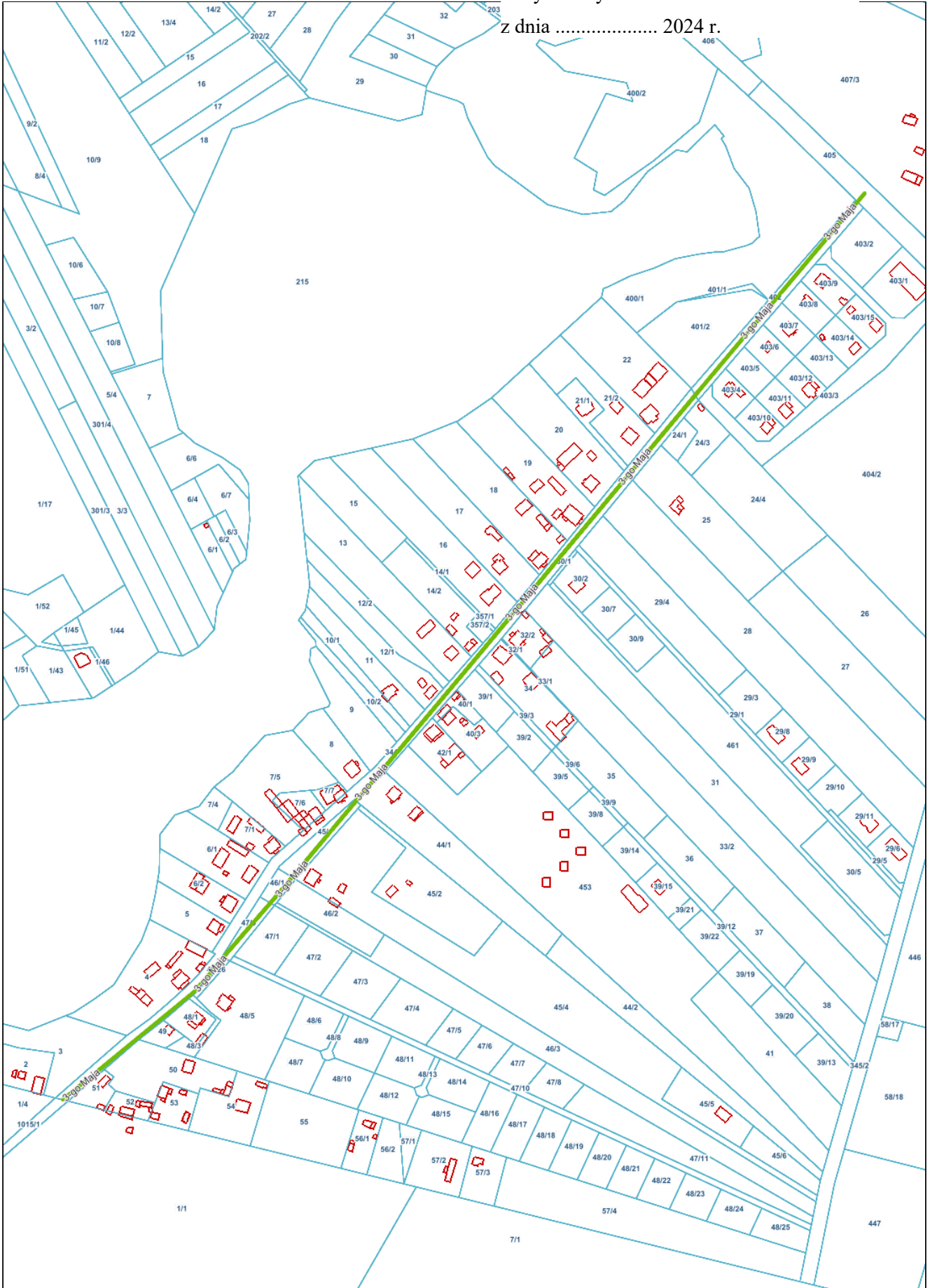

Wydrukowano z systemu iMPA firmy Geo-System Sp. z o.o. (plaska.punktyadresowe.pl) dnia 2024-02-01 14:43

Załącznik Nr 4 do uchwały Nr

Rady Gminy Płaska

z dnia 2024 r.

ul. Paniówka

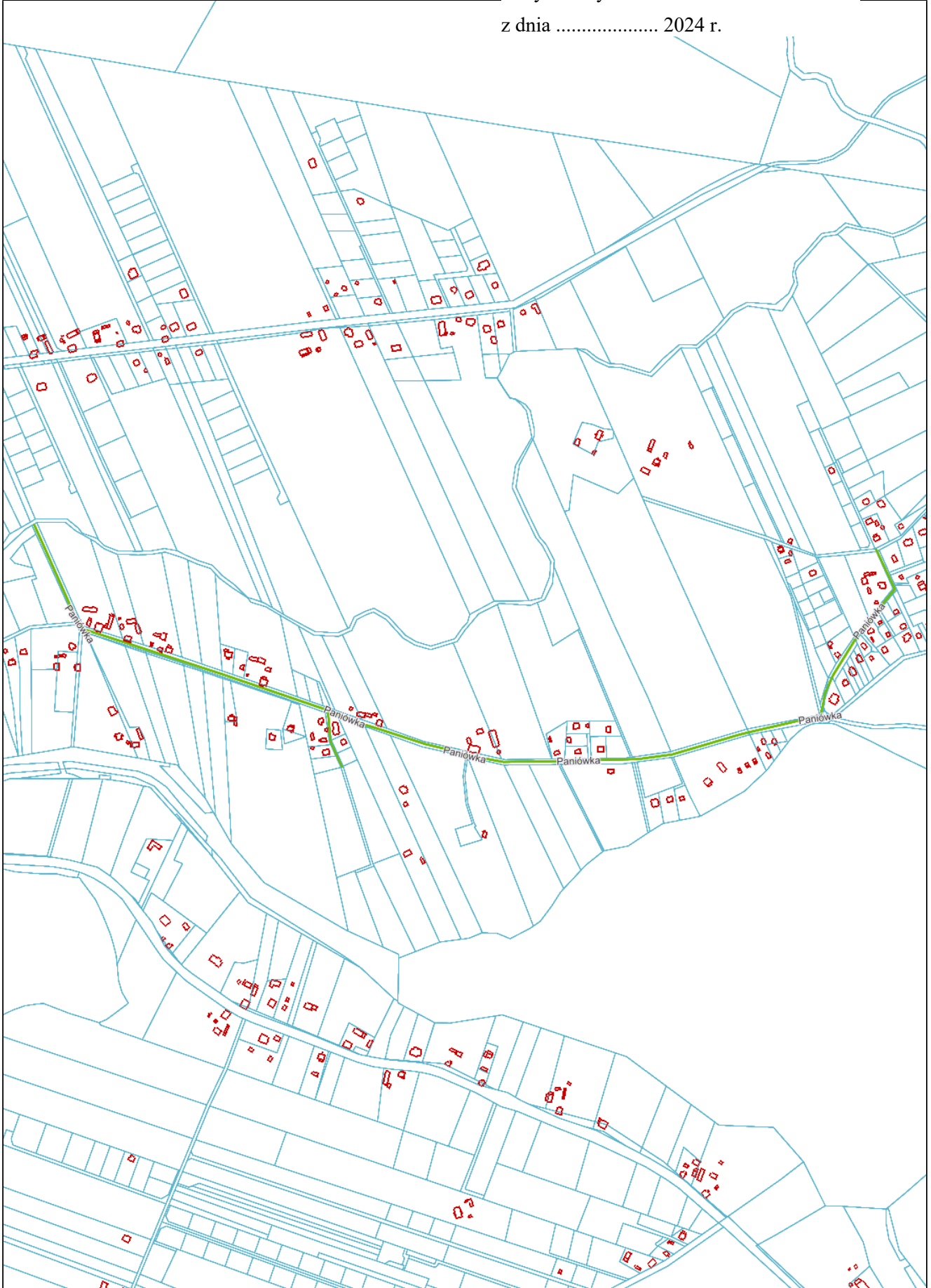

Wydrukowano z systemu iMPA firmy Geo-System Sp. z o.o. (płaska.punktyadresowe.pl) dnia 2024-02-01 14:09

Załącznik Nr 5 do uchwały Nr

Rady Gminy Płaska

z dnia 2024 r.

ul. Pobjno

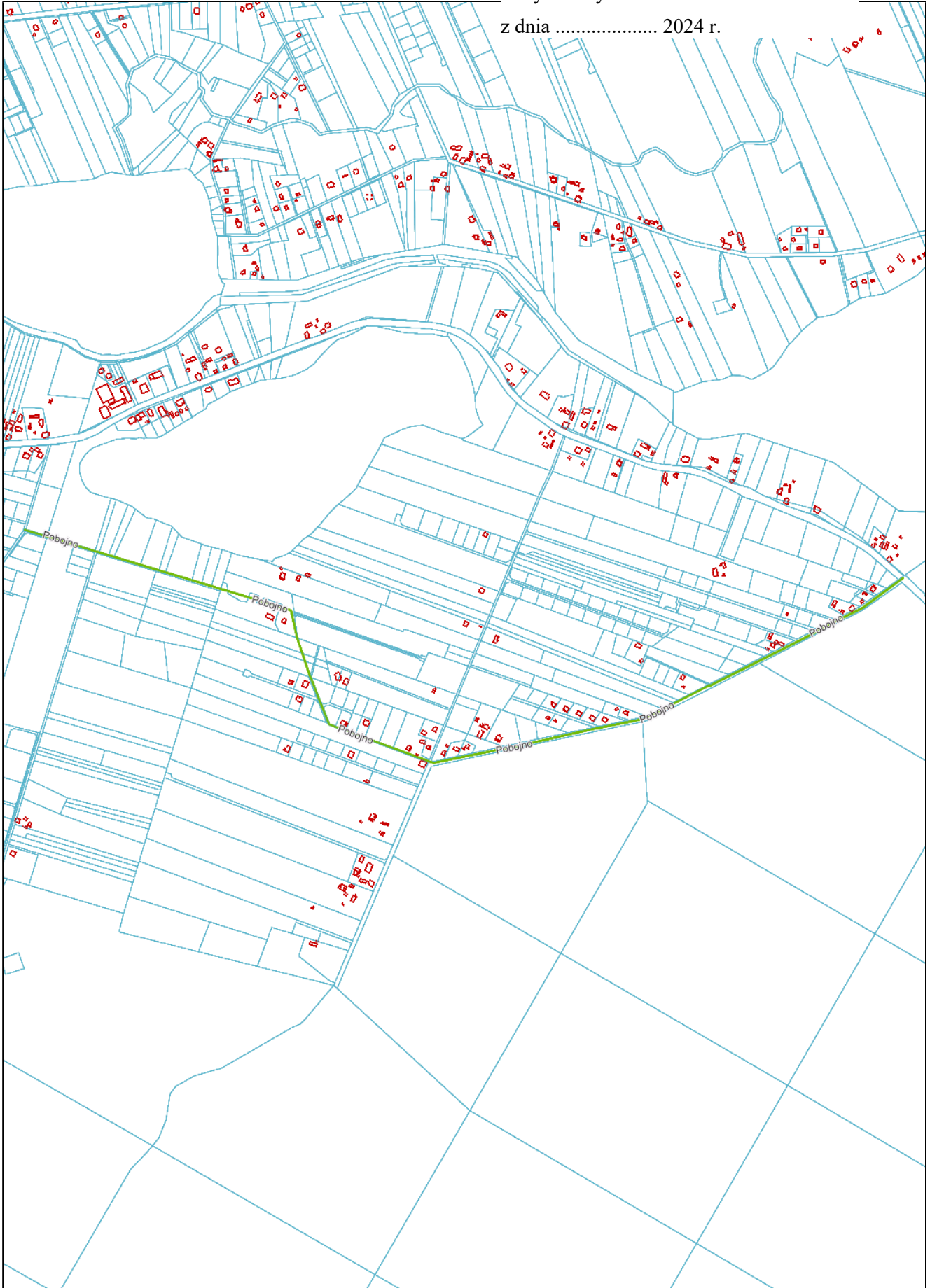

Wydrukowano z systemu iMPA firmy Geo-System Sp. z o.o. (plaska.punktyadresowe.pl) dnia 2024-02-01 14:32

Załącznik Nr 6 do uchwały Nr

Rady Gminy Płaska

z dnia 2024 r.

ul. Perstuńska

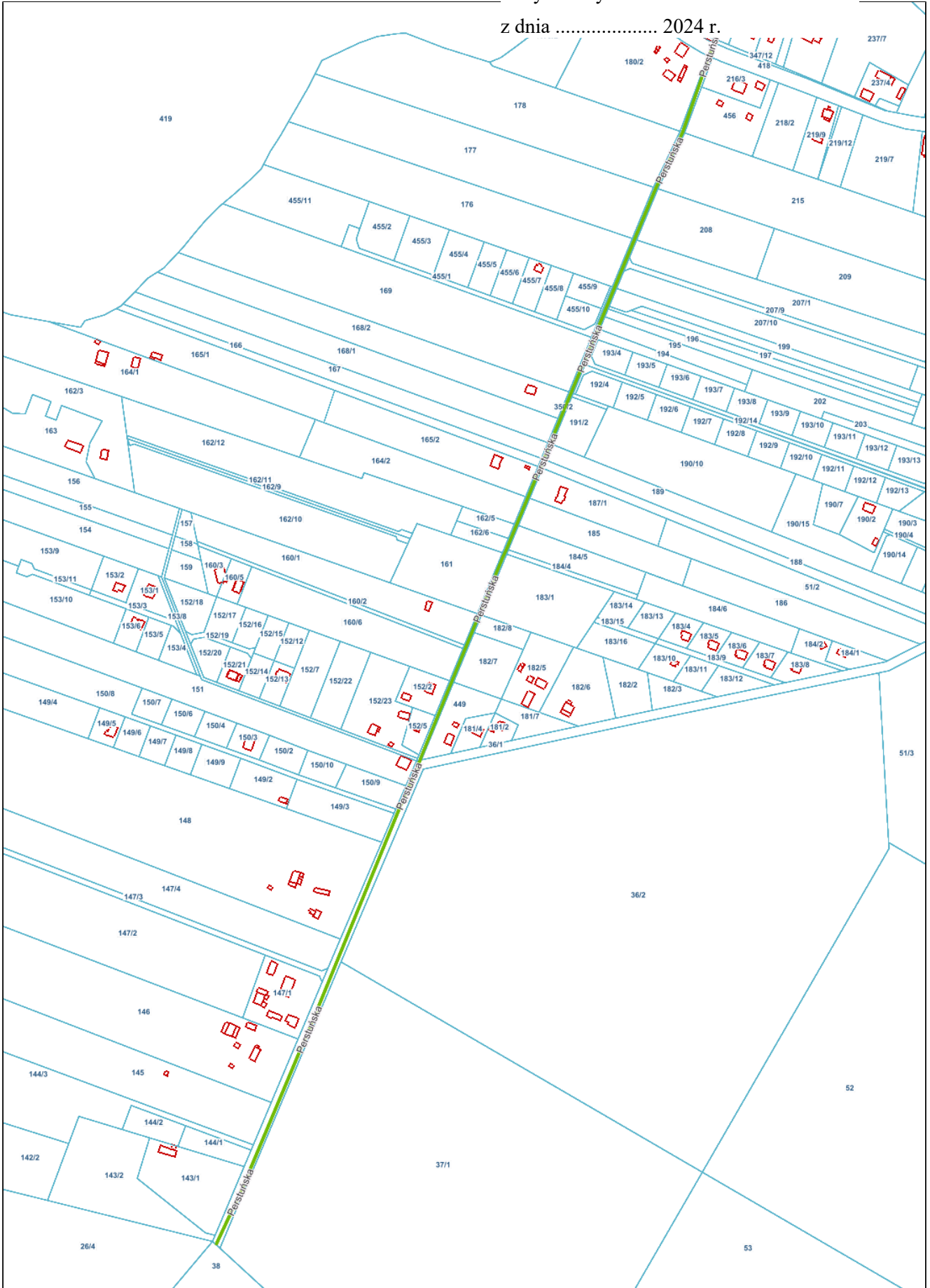

Wydrukowano z systemu iMPA firmy Geo-System Sp. z o.o. (plaska.punktyadresowe.pl) dnia 2024-02-01 14:41

Załącznik Nr 7 do uchwały Nr

Rady Gminy Płaska

z dnia 2024 r.

ul. Leśny Zakątek



Wydrukowano z systemu iMPA firmy Geo-System Sp. z o.o. (plaska.punktyadresowe.pl) dnia 2024-02-01 14:42

ul. Ceglana

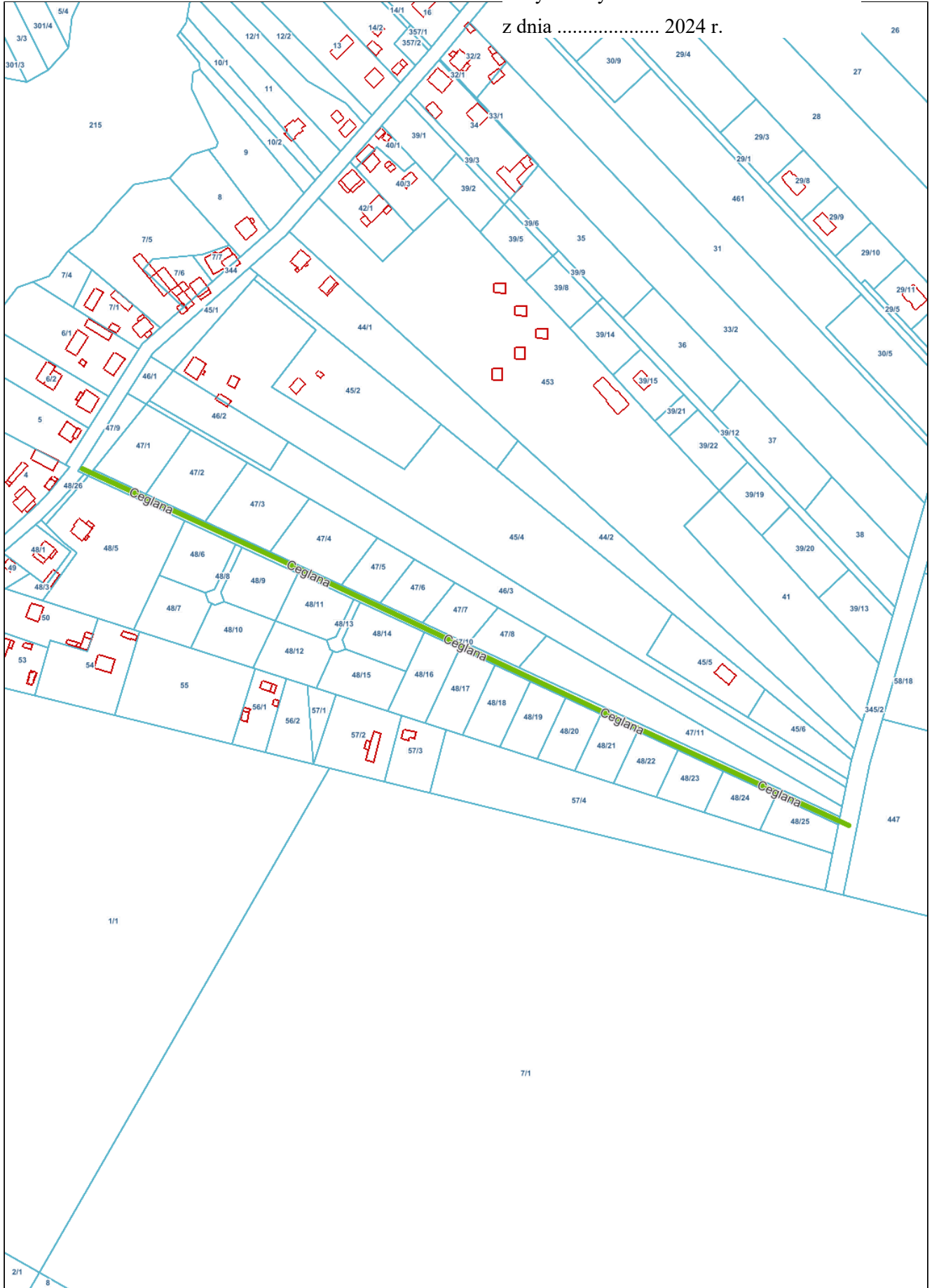

Załącznik Nr 9 do uchwały Nr

Rady Gminy Płaska

z dnia 2024 r.

ul. Grzybowa

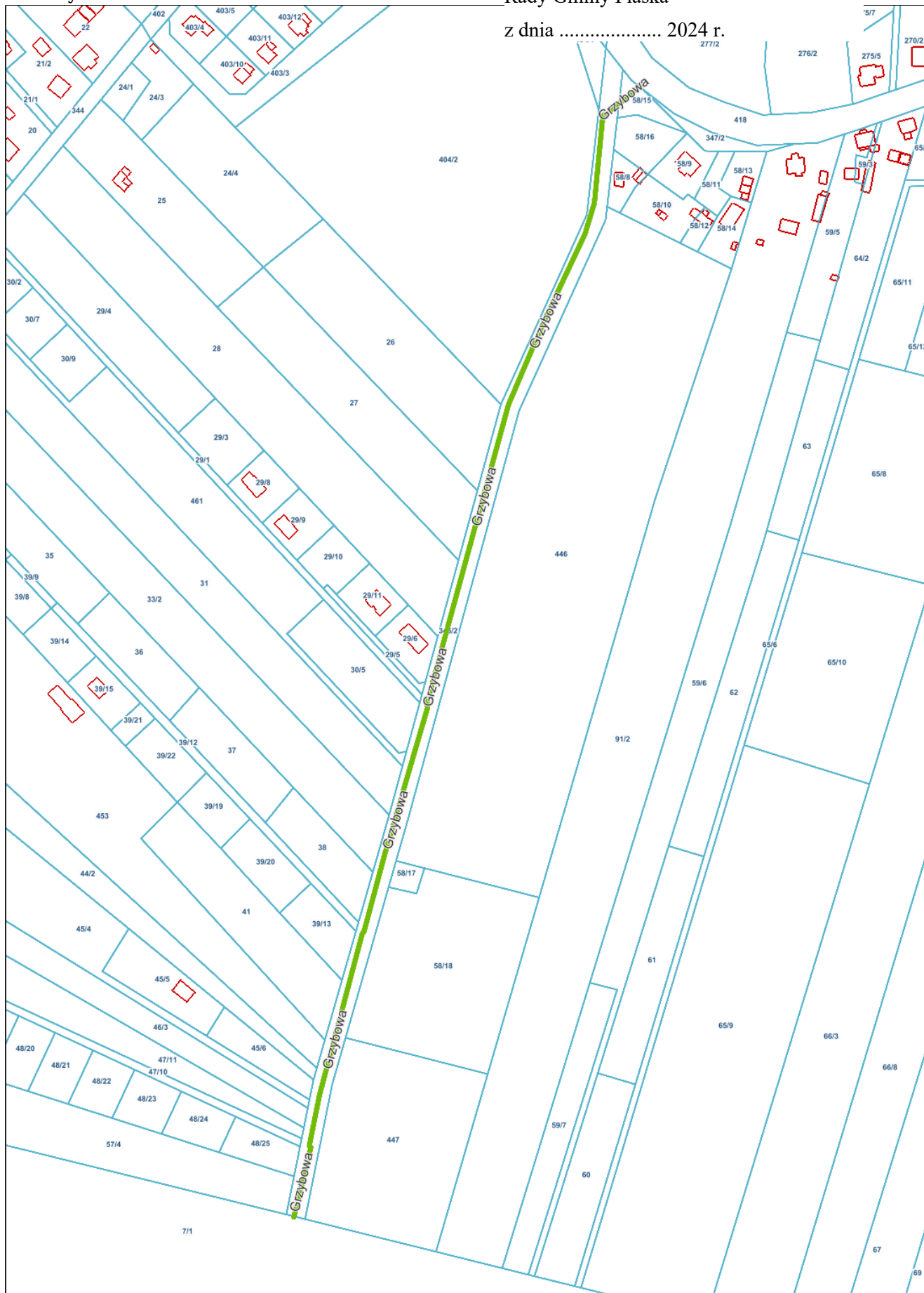

Wydrukowano z systemu iMPA firmy Geo-System Sp. z o.o. (plaska.punktyadresowe.pl) dnia 2024-02-01 14:44

Załącznik Nr 10 do uchwały Nr

Rady Gminy Płaska

z dnia 2024 r.

ul. Borsucza

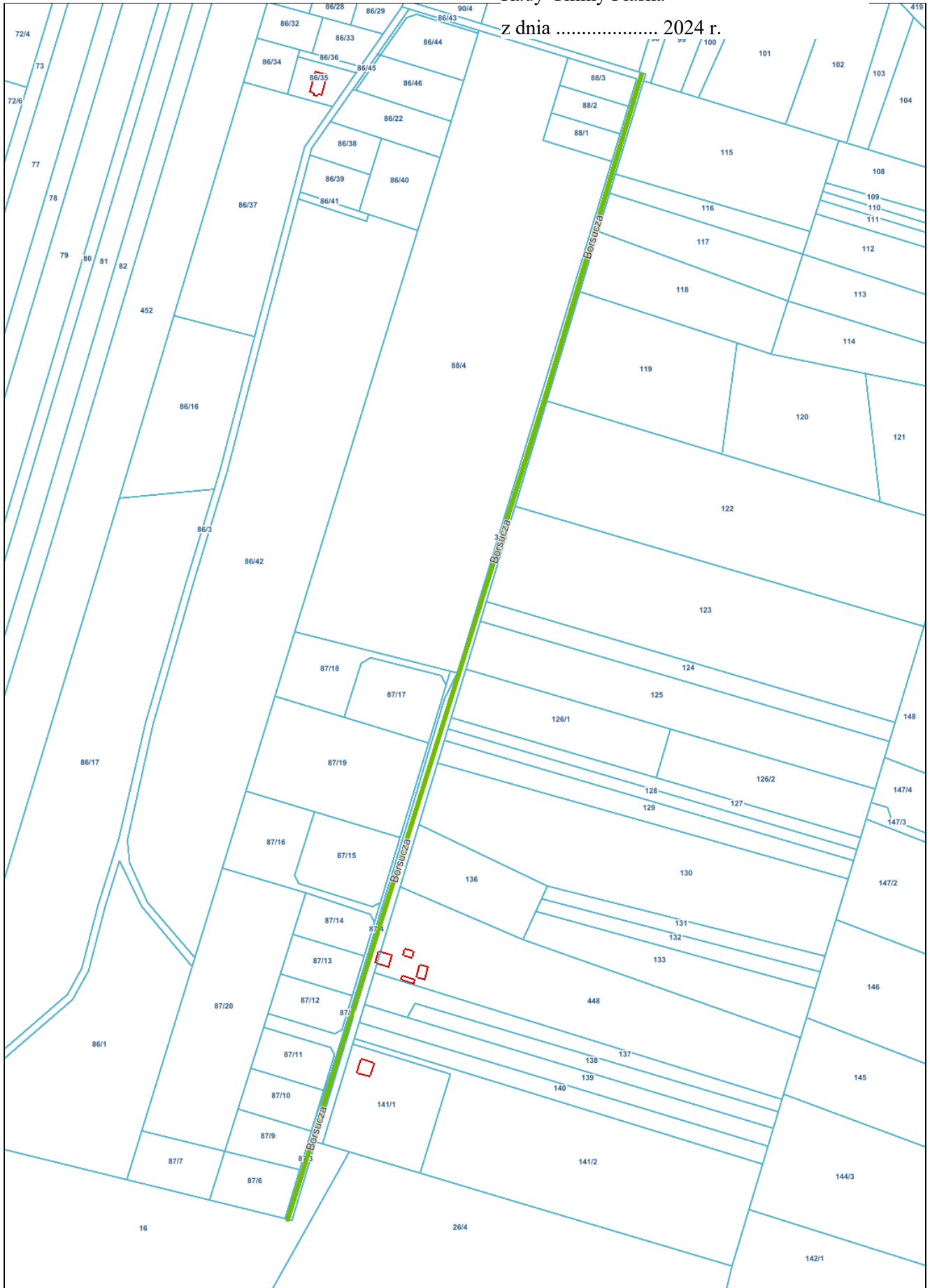

Wydrukowano z systemu iMPA firmy Geo-System Sp. z o.o. (plaska.punktyadresowe.pl) dnia 2024-02-01 14:46

ul. Kąty

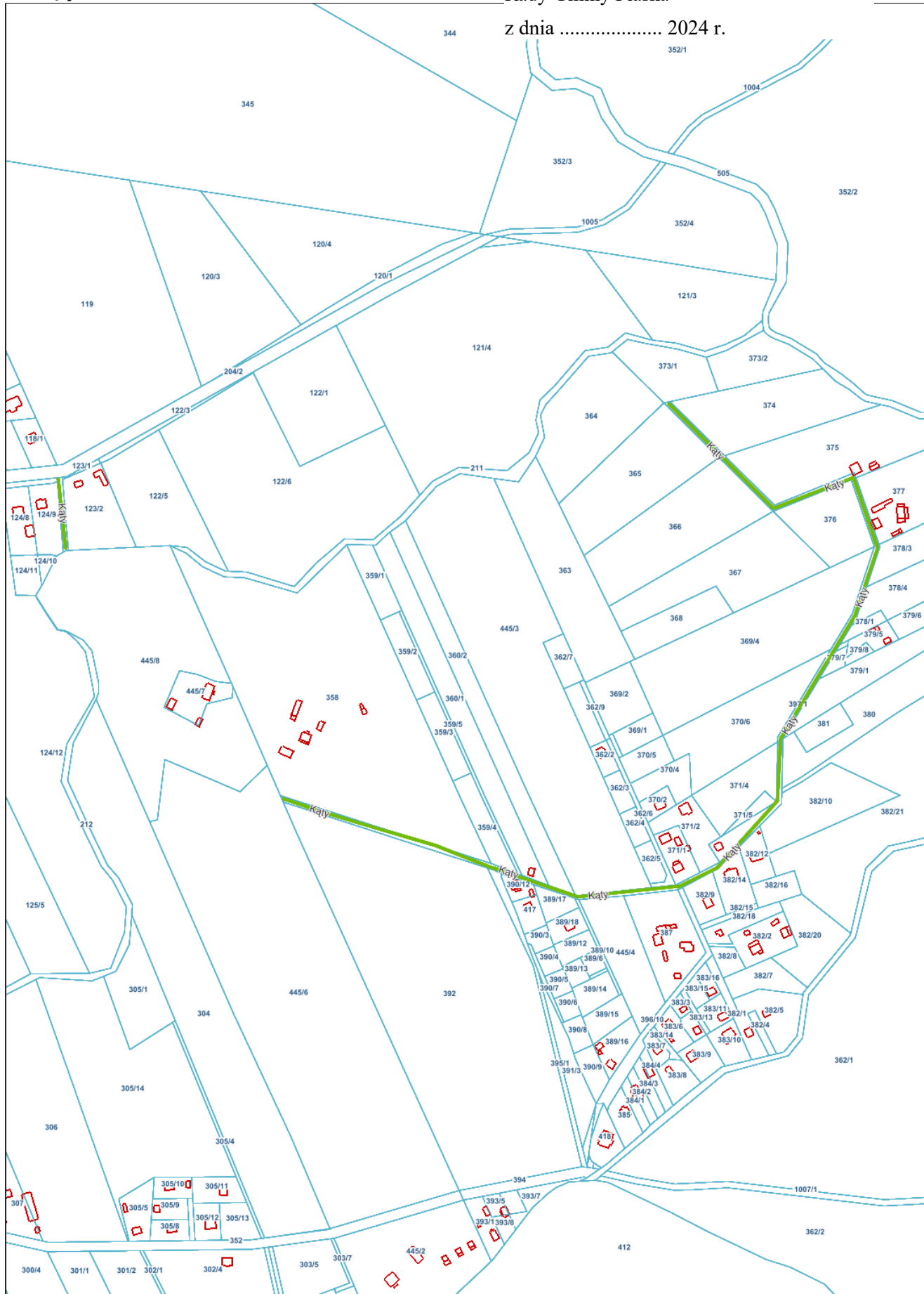

ul. Perkuć



ul. Dereniowa



ścieżka księcia Druckiego Lubeckiego

Rady Gminy Płaska

z dnia 2024 r.

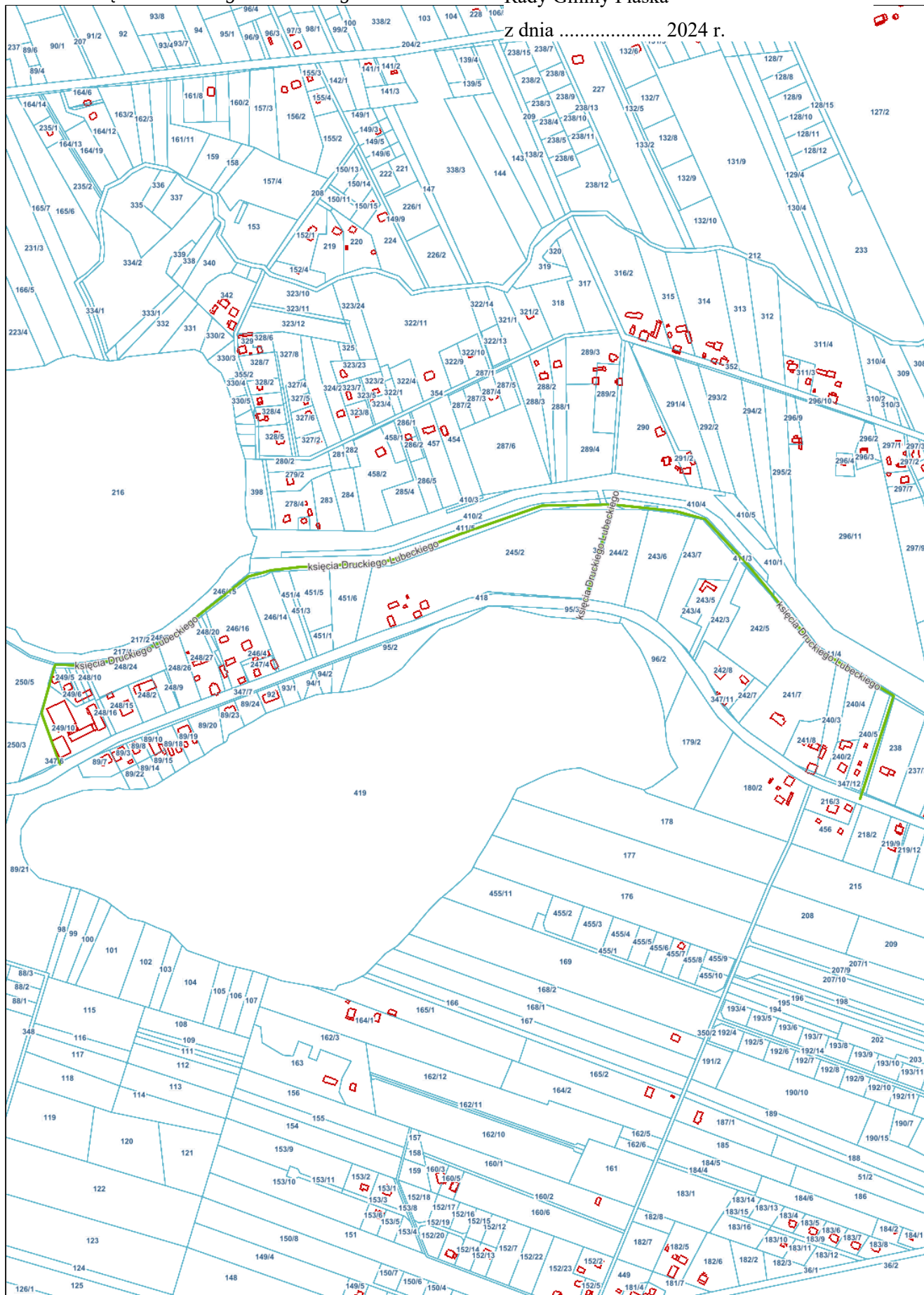

Wydrukowano z systemu iMPA firmy Geo-System Sp. z o.o. (płaska.punktyadresowe.pl) dnia 2024-02-01 14:56

Załącznik Nr 16 do uchwały Nr

Rady Gminy Płaska

z dnia 2024 r.

ul. Zaciszna

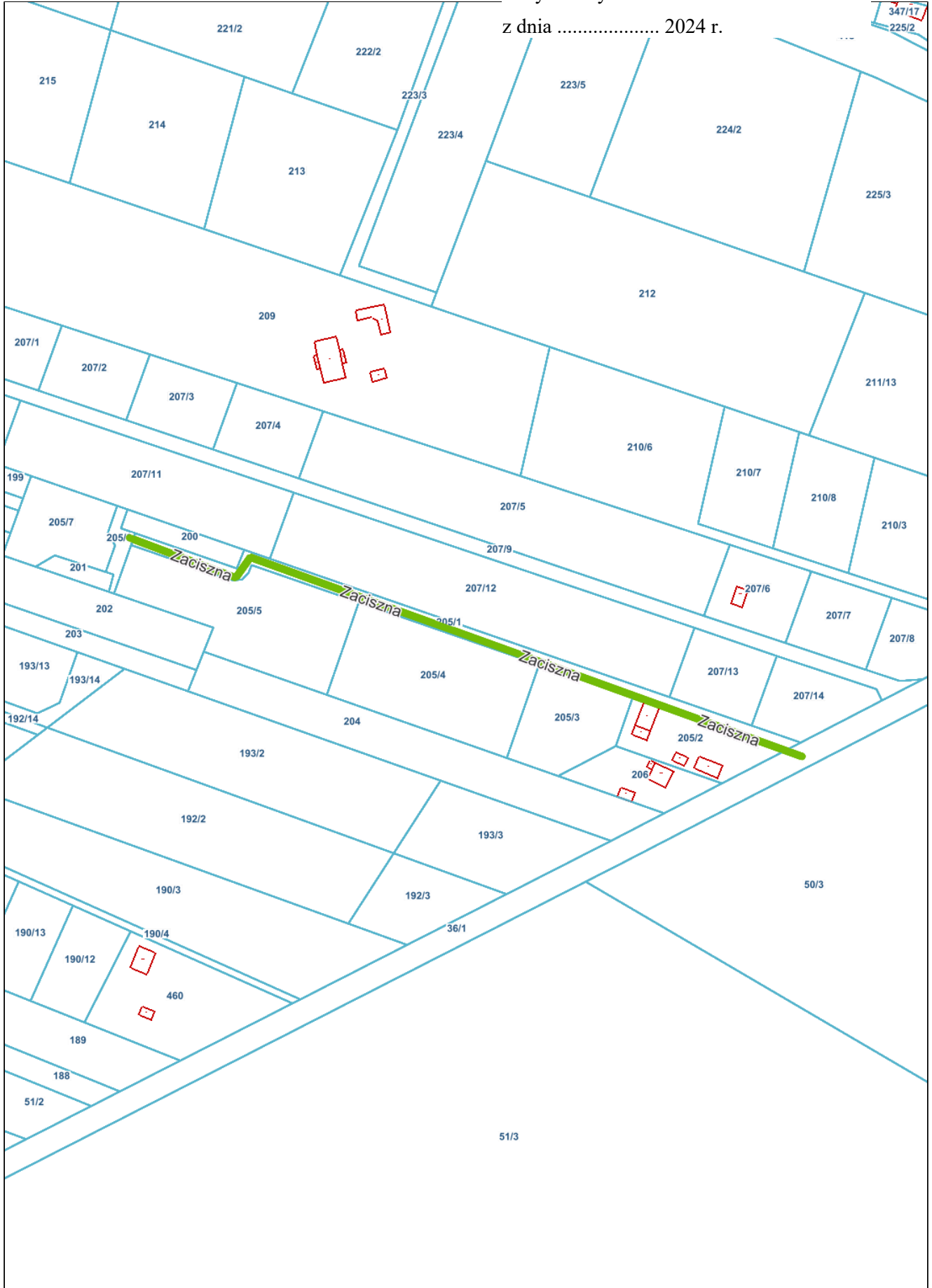

Wydrukowano z systemu iMPA firmy Geo-System Sp. z o.o. (plaska.punktyadresowe.pl) dnia 2024-02-07 13:05

ul. Malinowa

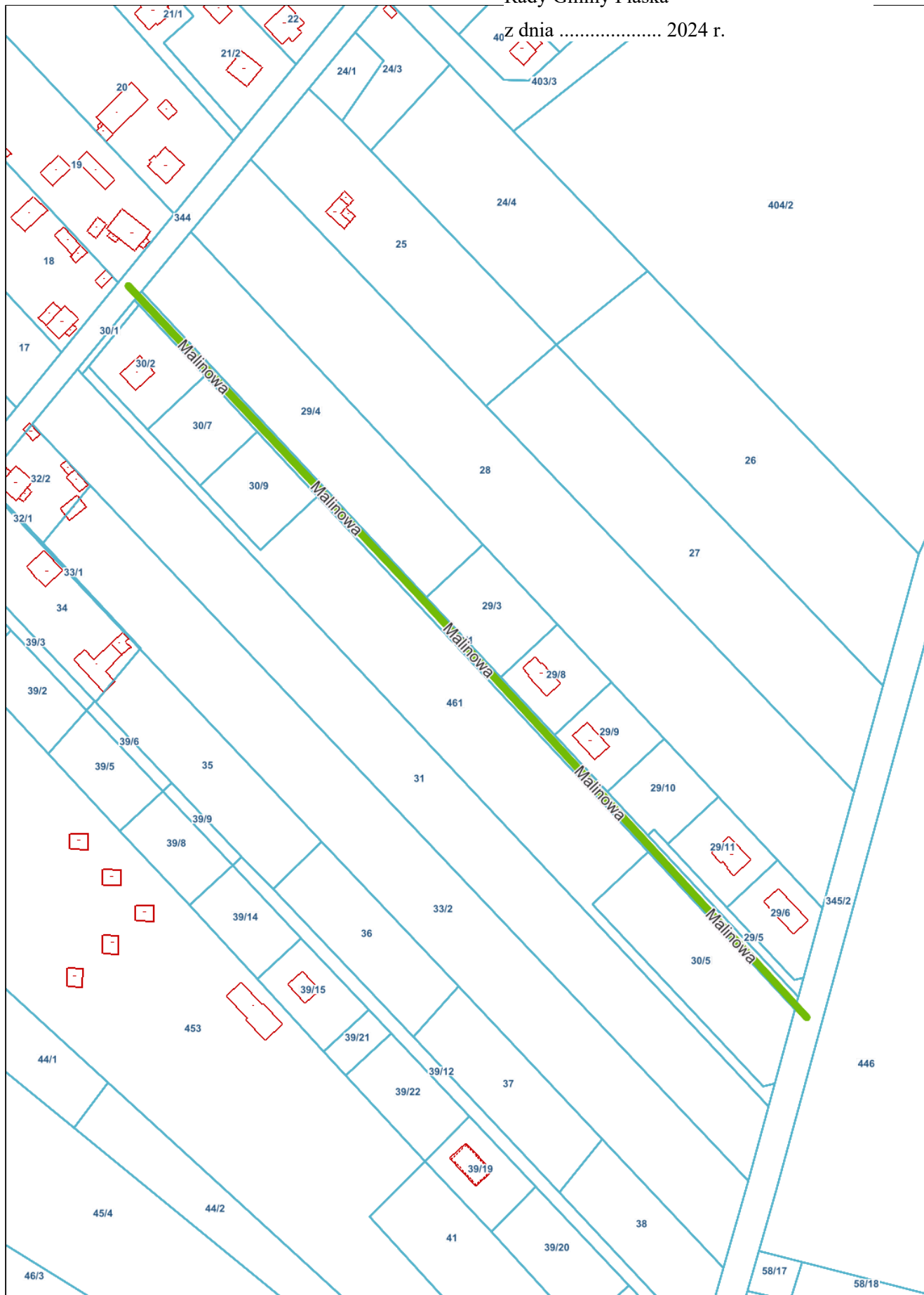

UCHWAŁA NR
RADY GMINY PŁASKA

z dnia 2024 r.

w sprawie nadania nazw ulic w miejscowości Mikaszówka

Na podstawie art. 18 ust. 2 pkt 13 ustawy z dnia 8 marca 1990 r. o samorządzie gminnym (Dz. U. z 2023 r. poz. 40 z późn. zm.) oraz art. 8 ust. 1a ustawy z dnia 21 marca 1985 r. o drogach publicznych (Dz. U. z 2024 r. poz. 320) uchwała się, co następuje:

§ 1. 1. Ulicy stanowiącej drogę wojewódzką 672, zlokalizowaną w granicach działek 121/4, 1012, nadaje się nazwę „ul. Zygmunta Augusta”, zgodnie z załącznikiem Nr 1 do niniejszej uchwały.

2. Ulicy stanowiącej drogę powiatową 1205B, zlokalizowaną w granicach działek 121/1, 72/3, 180, 179, 125/3, 125/1 oraz 1006/3, nadaje się nazwę „ul. Karola Wojtyły”, zgodnie z załącznikiem Nr 2 do niniejszej uchwały.

3. Ulicy stanowiącej drogę powiatową 1233B, zlokalizowaną w granicach działek 125/3, 125/2 oraz 1009, nadaje się nazwę „ul. Marii Magdaleny”, zgodnie z załącznikiem Nr 3 do niniejszej uchwały.

4. Ulicy stanowiącej drogę powiatową 1233B, zlokalizowaną w granicach działki 1006/3, nadaje się nazwę „ul. Jałowy Róg”, zgodnie z załącznikiem Nr 4 do niniejszej uchwały.

5. Ulicy stanowiącej drogę gminną 102700B, zlokalizowaną w granicach działki 123/1, nadaje się nazwę „ul. Sosnówek”, zgodnie z załącznikiem Nr 5 do niniejszej uchwały.

6. Ulicy stanowiącej drogę gminną 102700B, zlokalizowaną w granicach działek 39/6, 120/1, nadaje się nazwę „ul. Wczasowa”, zgodnie z załącznikiem Nr 6 do niniejszej uchwały.

7. Ulicy stanowiącej drogę gminną 102707B, zlokalizowaną w granicach działek 1013, 1014, nadaje się nazwę „ul. Hanus”, zgodnie z załącznikiem Nr 7 do niniejszej uchwały.

8. Ulicy stanowiącej drogę wewnętrzną (lokalną), zlokalizowaną w granicach działki 98/3, nadaje się nazwę „ul. Jabłoniowa”, zgodnie z załącznikiem Nr 8 do niniejszej uchwały.

§ 2. Postanowienia niniejszej uchwały mają zastosowanie od dnia 1 listopada 2024 roku.

§ 3. Wykonanie uchwały powierza się Wójtowi Gminy Płaska.

§ 4. Uchwała wchodzi w życie po upływie 14 dni od dnia ogłoszenia w Dzienniku Urzędowym Województwa Podlaskiego.

Przewodnicząca Rady Gminy

Alicja Polkowska

Załącznik Nr 1 do uchwały Nr

Rady Gminy Płaska

z dnia 2024 r.

ul. Zygmunta Augusta

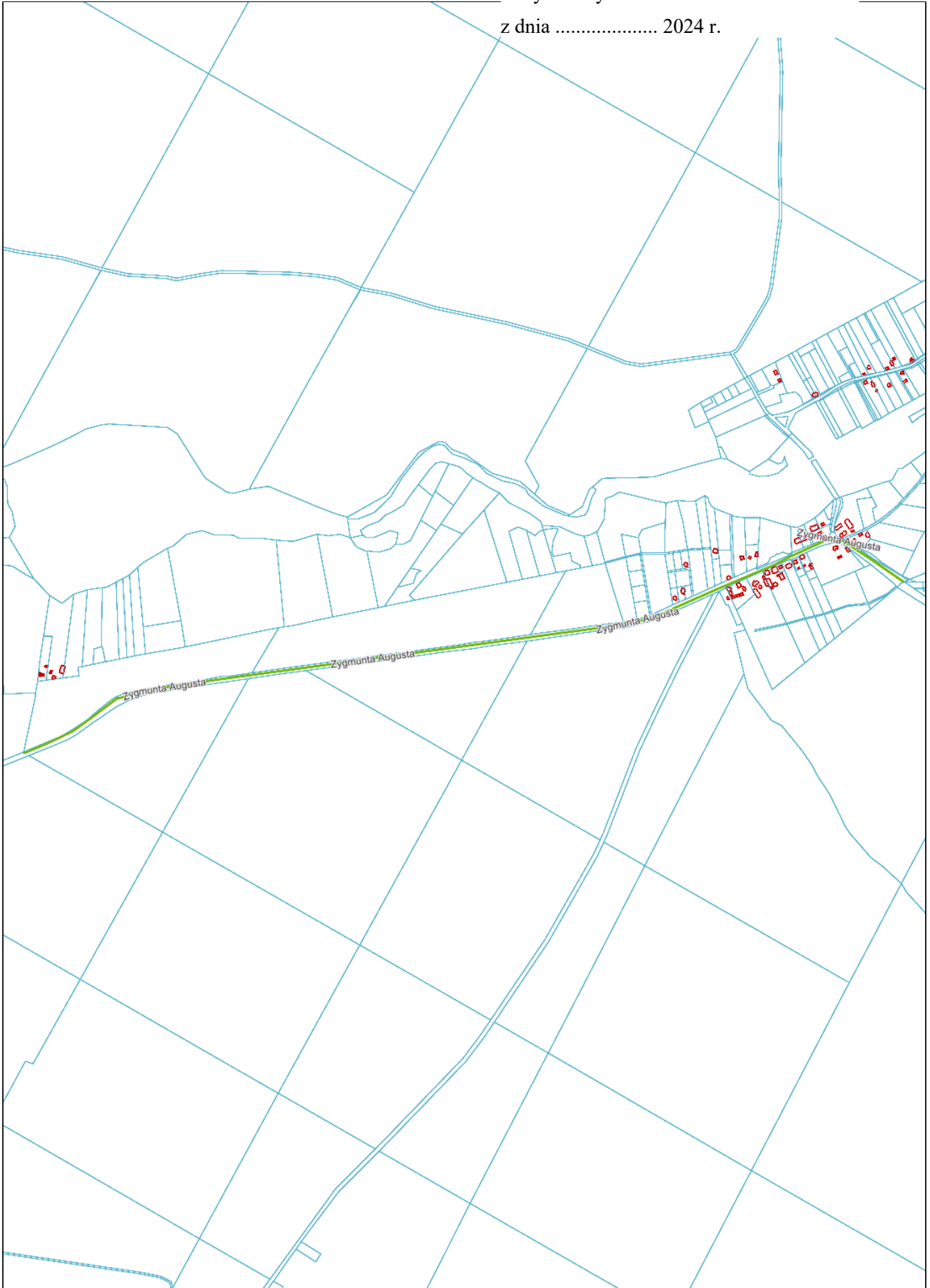

Wydrukowano z systemu iMPA firmy Geo-System Sp. z o.o. (plaska.punktyadresowe.pl) dnia 2024-03-21 10:00

ul. Karola Wojtyły



Wydrukowano z systemu iMPA firmy Geo-System Sp. z o.o. (płaska.punktyadresowe.pl) dnia 2024-03-21 10:01

Załącznik Nr 3 do uchwały Nr

Rady Gminy Płaska

z dnia 2024 r.

św. Marii Magdaleny



Wydrukowano z systemu iMPA firmy Geo-System Sp. z o.o. (płaska.punktyadresowe.pl) dnia 2024-02-02 13:17

Załącznik Nr 4 do uchwały Nr
Rady Gminy Płaska
z dnia 2024 r.

ul. Jałowy Róg

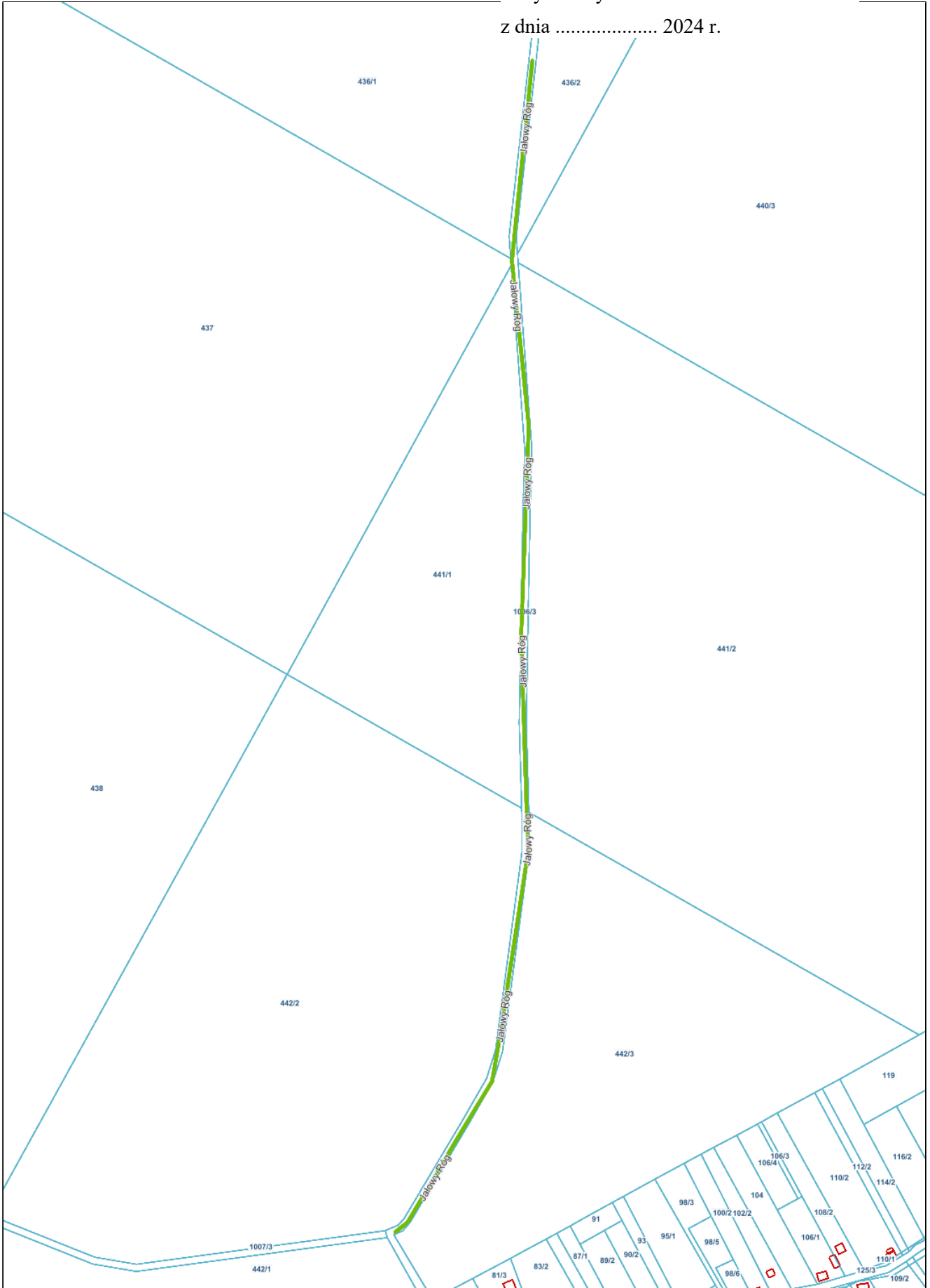

Wydrukowano z systemu iMPA firmy Geo-System Sp. z o.o. (plaska.punktyadresowe.pl) dnia 2024-03-21 09:59

Załącznik Nr 5 do uchwały Nr

Rady Gminy Płaska

z dnia 2024 r.

ul. Sosnówek

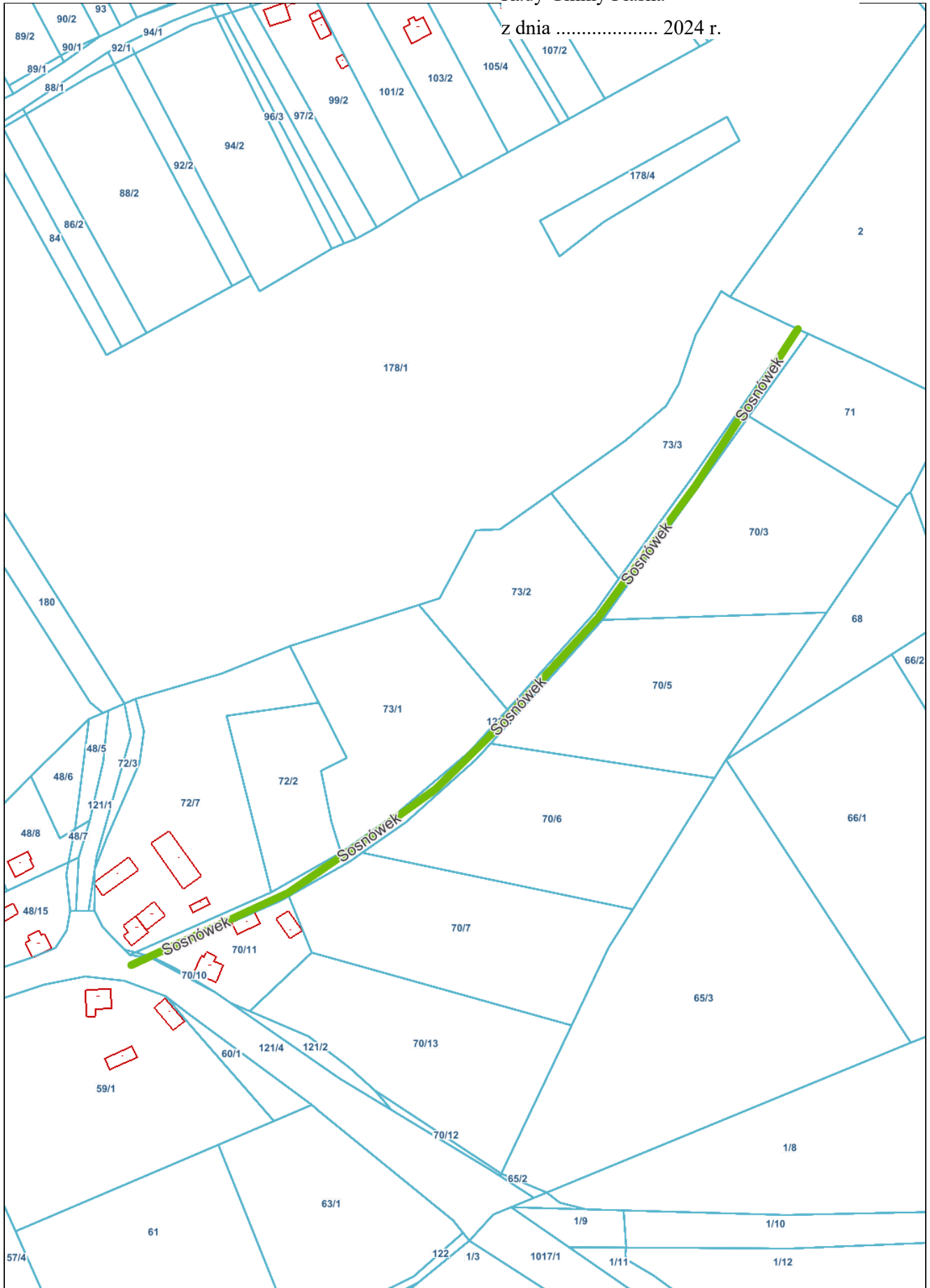

Wydrukowano z systemu iMPA firmy Geo-System Sp. z o.o. (plaska.punktyadresowe.pl) dnia 2024-02-02 13:20

ul. Wczasowa



Załącznik Nr 7 do uchwały Nr

Rady Gminy Płaska

z dnia 2024 r.

ul. Hanus

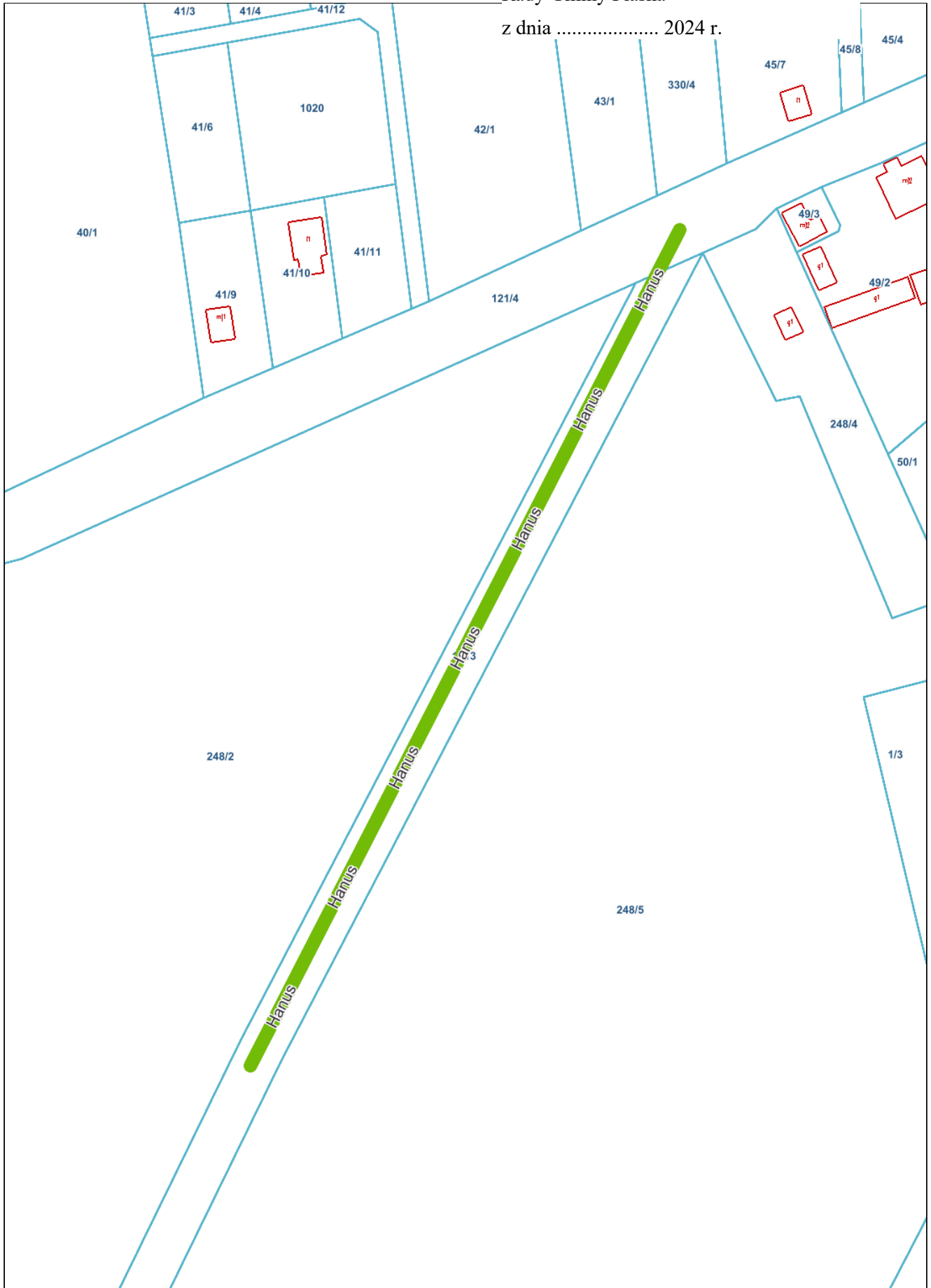

Wydrukowano z systemu iMPA firmy Geo-System Sp. z o.o. (plaska.punktyadresowe.pl) dnia 2024-02-02 12:34

ul. Jabłoniowa

Załącznik Nr 8 do uchwały Nr
Rady Gminy Płaska
z dnia 2024 r.

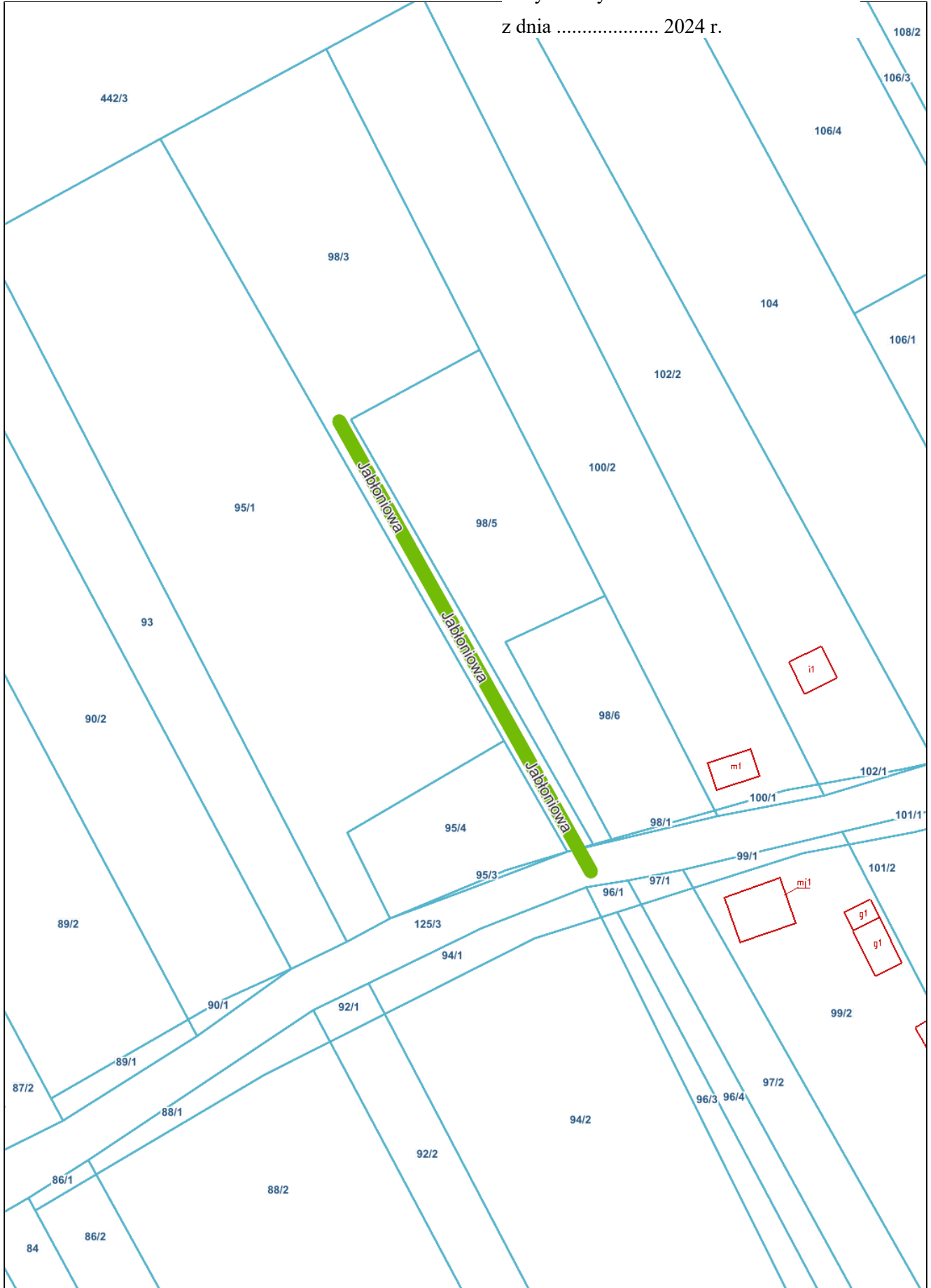

Wydrukowano z systemu iMPA firmy Geo-System Sp. z o.o. (plaska.punktyadresowe.pl) dnia 2024-02-02 13:19

UCHWAŁA NR
RADY GMINY PŁASKA

z dnia 2024 r.

w sprawie nadania nazw ulic w miejscowości Sucha Rzecznka

Na podstawie art. 18 ust. 2 pkt 13 ustawy z dnia 8 marca 1990 r. o samorządzie gminnym (Dz. U. z 2023 r. poz. 40 z późn. zm.) oraz art. 8 ust. 1a ustawy z dnia 21 marca 1985 r. o drogach publicznych (Dz. U. z 2024 r. poz. 320) uchwała się, co następuje:

§ 1. 1. Ulicy stanowiącej drogę wojewódzką 672, zlokalizowaną w granicach działek 143, 163, nadaje się nazwę „ul. Augustowska”, zgodnie z załącznikiem Nr 1 do niniejszej uchwały.

2. Ulicy stanowiącej drogę powiatową 1242B, zlokalizowaną w granicach działki 156, nadaje się nazwę „ul. Mostowa”, zgodnie z załącznikiem Nr 2 do niniejszej uchwały.

3. Ulicy stanowiącej drogę powiatową 1242B, zlokalizowaną w granicach działek 157 oraz 164/1, nadaje się nazwę „ul. Swoboda”, zgodnie z załącznikiem Nr 3 do niniejszej uchwały.

4. Ulicy stanowiącej drogę powiatową 1208B, zlokalizowaną w granicach działek 146/1 oraz 164/1, nadaje się nazwę „ul. Harcerska”, zgodnie z załącznikiem Nr 4 do niniejszej uchwały.

5. Ulicy stanowiącej drogę gminną 159509B, zlokalizowaną w granicach działki 7/8, nadaje się nazwę „ul. Kamienna”, zgodnie z załącznikiem Nr 5 do niniejszej uchwały.

6. Ulicy stanowiącej drogę gminną 159529B, zlokalizowaną w granicach działki 18/4, nadaje się nazwę „ul. Rowerowa”, zgodnie z załącznikiem Nr 6 do niniejszej uchwały.

7. Ulicy stanowiącej drogę gminną 120689B, zlokalizowaną w granicach działki 136, nadaje się nazwę „ul. Królowa Woda”, zgodnie z załącznikiem Nr 7 do niniejszej uchwały.

8. Ulicy stanowiącej drogę gminną 102689B, zlokalizowaną w granicach działek 89/3, 158/15, 138, 137, 136, nadaje się nazwę „ul. Czarny Bród”, zgodnie z załącznikiem Nr 8 do niniejszej uchwały.

9. Ulicy stanowiącej drogę gminną 159532B, zlokalizowaną w granicach działki 139, nadaje się nazwę „ul. Żyliń”, zgodnie z załącznikiem Nr 9 do niniejszej uchwały.

10. Ulicy stanowiącej drogę gminną 159532B, zlokalizowaną w granicach działek 144, 242/3, 29/4, nadaje się nazwę „ul. Miła”, zgodnie z załącznikiem Nr 10 do niniejszej uchwały.

11. Ulicy stanowiącej drogę wewnętrzną (lokalną), zlokalizowaną w granicach działek 102/3, 102/18, nadaje się nazwę „ul. Bobrowa”, zgodnie z załącznikiem Nr 11 do niniejszej uchwały.

12. Ulicy stanowiącej drogę wewnętrzną (lokalną), zlokalizowaną w granicach działki 102/7, nadaje się nazwę „ul. Czeremchowa”, zgodnie z załącznikiem Nr 12 do niniejszej uchwały.

13. Ulicy stanowiącej drogę wewnętrzną (lokalną), zlokalizowaną w granicach działki 103/3, nadaje się nazwę „ul. Leśna Polana”, zgodnie z załącznikiem Nr 13 do niniejszej uchwały.

14. Ulicy stanowiącej drogę wewnętrzną (lokalną), zlokalizowaną w granicach działki 100/3, nadaje się nazwę „ul. Kwiatowa”, zgodnie z załącznikiem Nr 14 do niniejszej uchwały.

15. Ulicy stanowiącej drogę wewnętrzną (lokalną), zlokalizowaną w granicach działek 26/50, 26/52, 26/55, 26/62, 26/63, nadaje się nazwę „ul. Różyczkowa”, zgodnie z załącznikiem Nr 15 do niniejszej uchwały.

16. Ulicy stanowiącej drogę wewnętrzną (lokalną), zlokalizowaną w granicach działki 55/4, nadaje się nazwę „ul. Dzika”, zgodnie z załącznikiem Nr 16 do niniejszej uchwały.

§ 2. Postanowienia niniejszej uchwały mają zastosowanie od dnia 1 listopada 2024 roku.

§ 3. Wykonanie uchwały powierza się Wójtowi Gminy Płaska.

§ 4. Uchwała wchodzi w życie po upływie 14 dni od dnia ogłoszenia w Dzienniku Urzędowym Województwa Podlaskiego.

Przewodnicząca Rady Gminy

Alicja Polkowska

ul. Augustowska

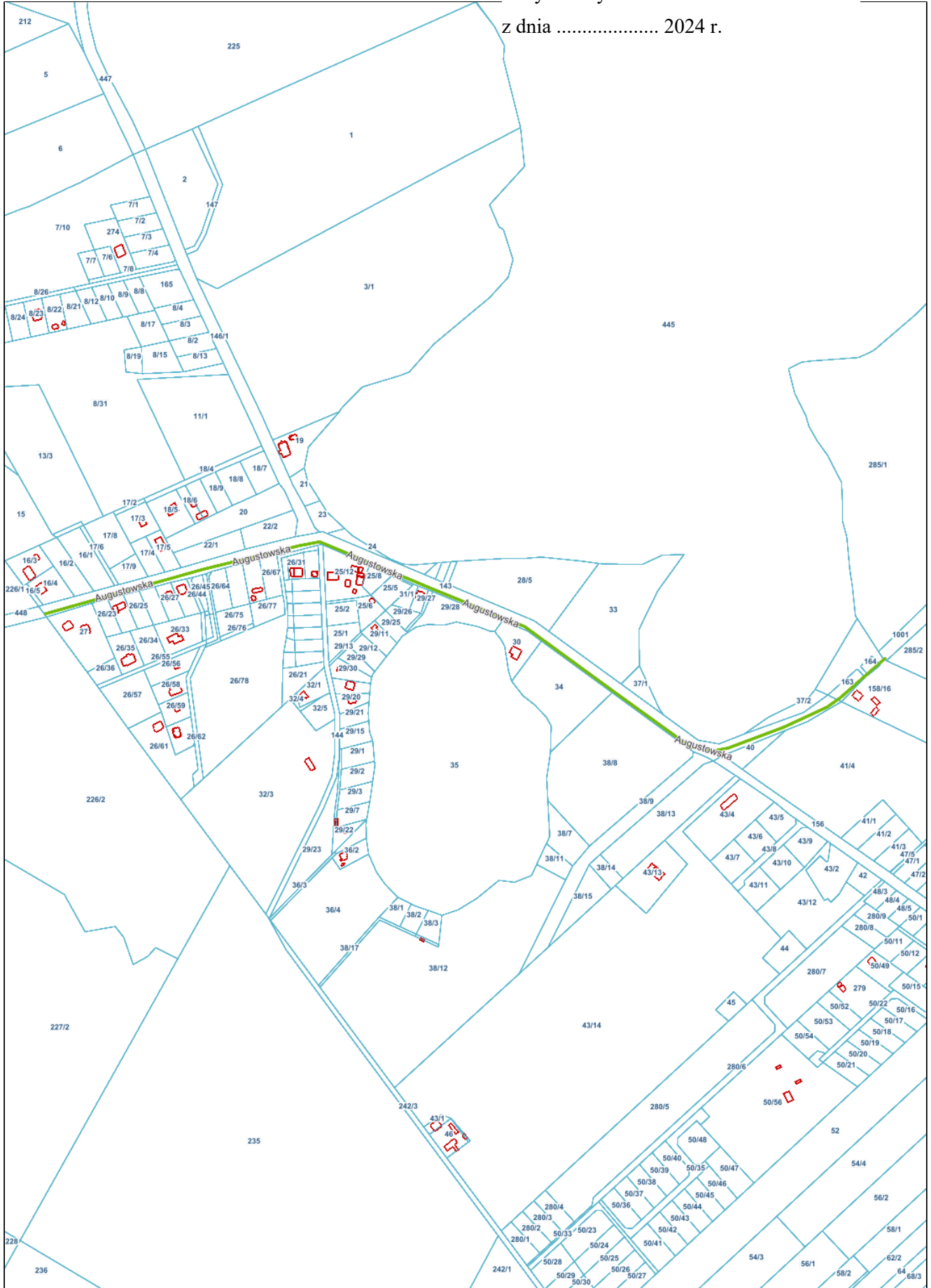

Wydrukowano z systemu iMPA firmy Geo-System Sp. z o.o. (płaska.punktyadresowe.pl) dnia 2024-02-01 12:13

ul. Mostowa

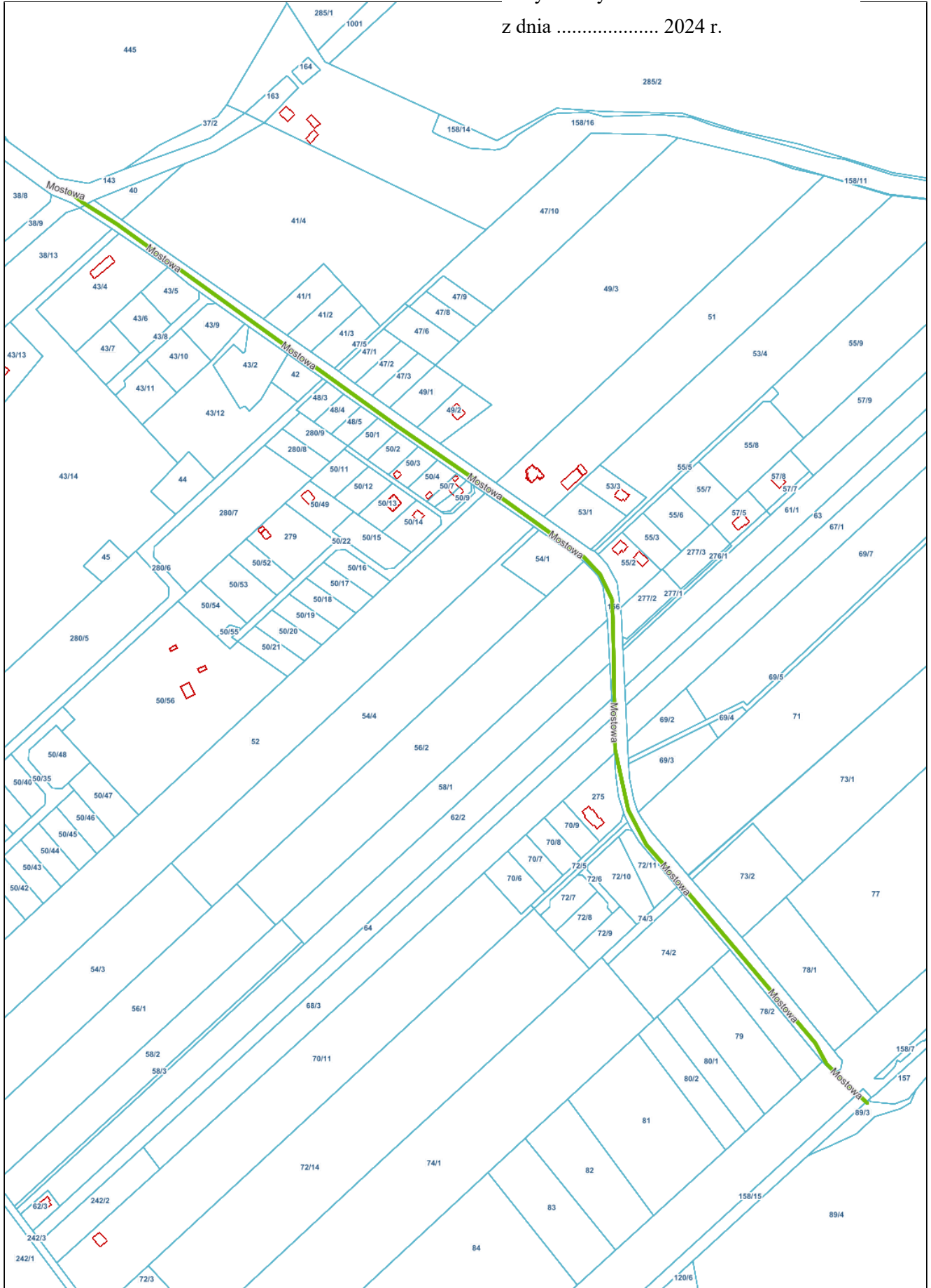

Wydrukowano z systemu iMPA firmy Geo-System Sp. z o.o. (plaska.punktyadresowe.pl) dnia 2024-02-01 12:15

ul. Swoboda

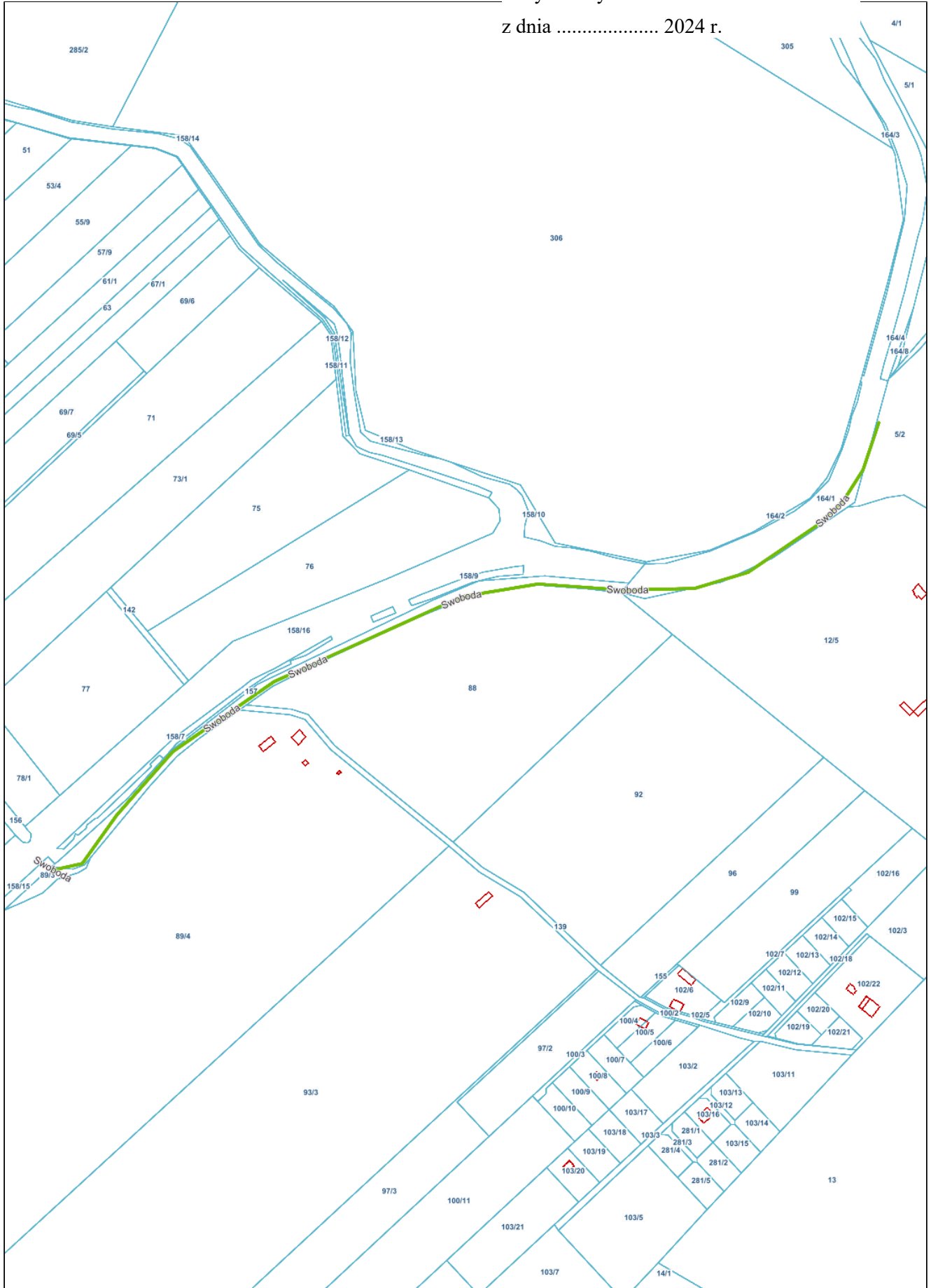

Wydrukowano z systemu iMPA firmy Geo-System Sp. z o.o. (plaska.punktyadresowe.pl) dnia 2024-02-01 12:15

ul. Harcerska



ul. Kamienna



ul. Rowerowa



Załącznik Nr 7 do uchwały Nr
Rady Gminy Płaska
z dnia 2024 r.

ul. Królowa Woda

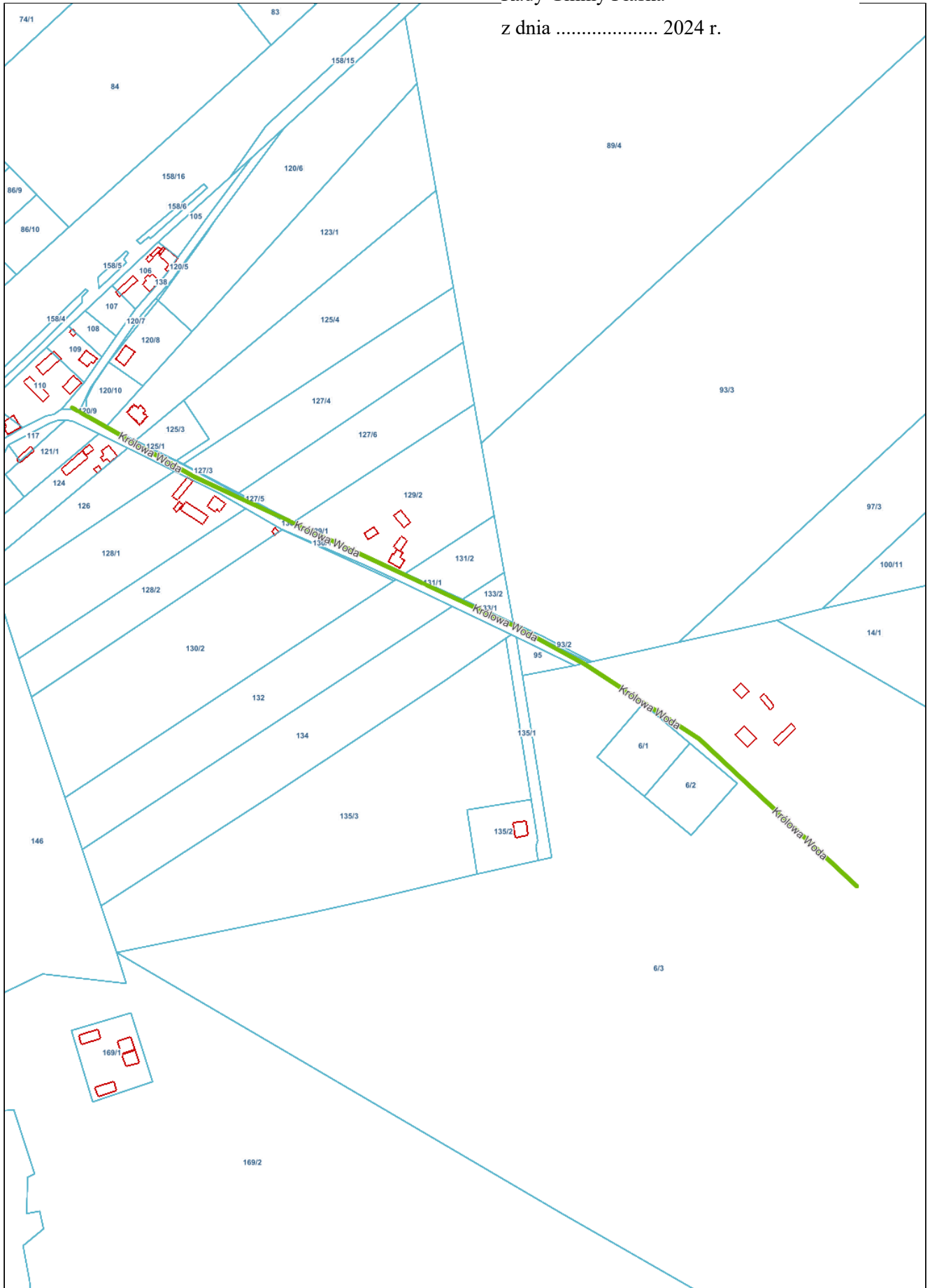

Wydrukowano z systemu iMPA firmy Geo-System Sp. z o.o. (plaska.punktyadresowe.pl) dnia 2024-02-01 12:19

ul. Czarny Bród

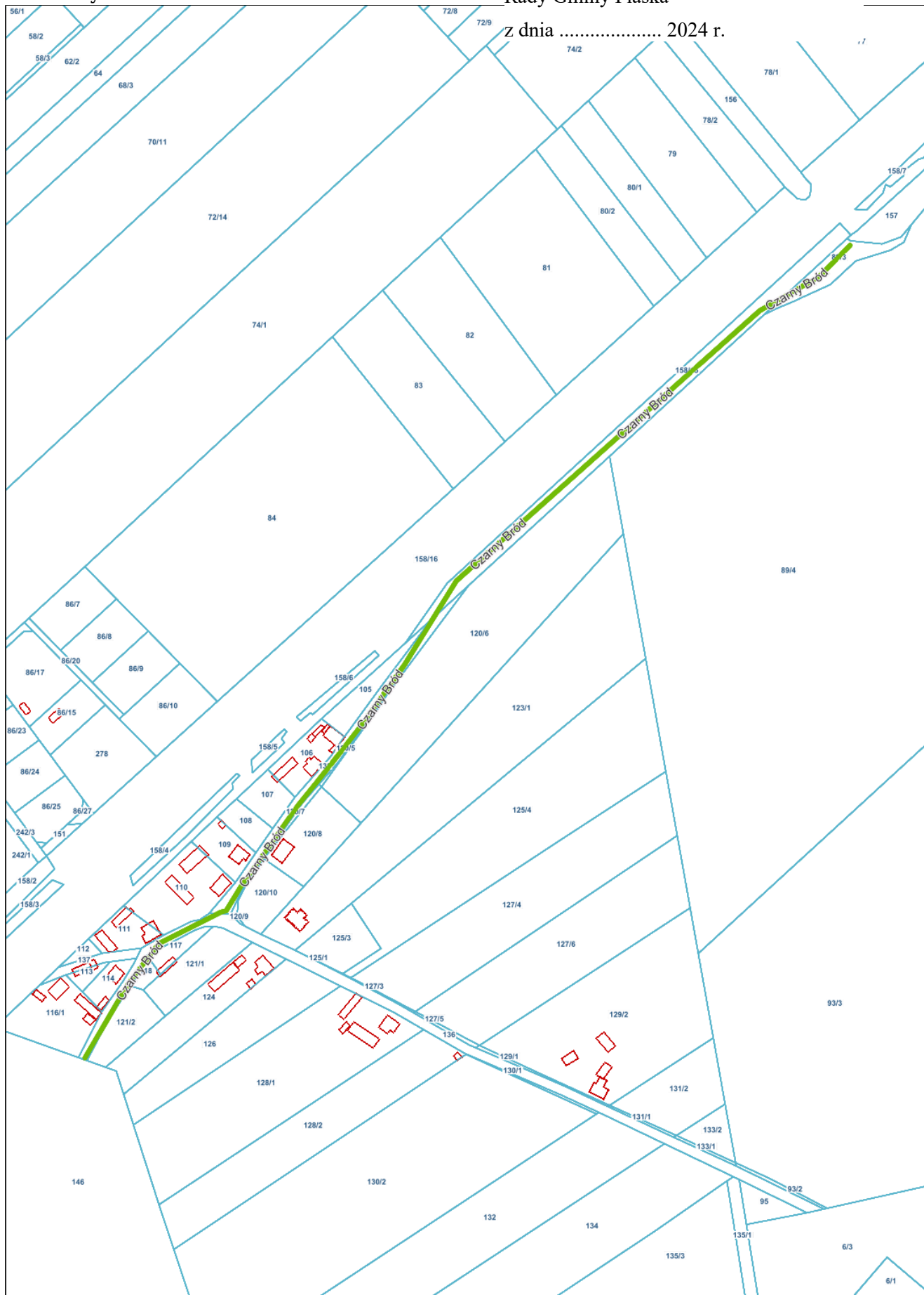

ul. Żyliny

Załącznik Nr 9 do uchwały Nr
Rady Gminy Płaska
z dnia 2024 r.

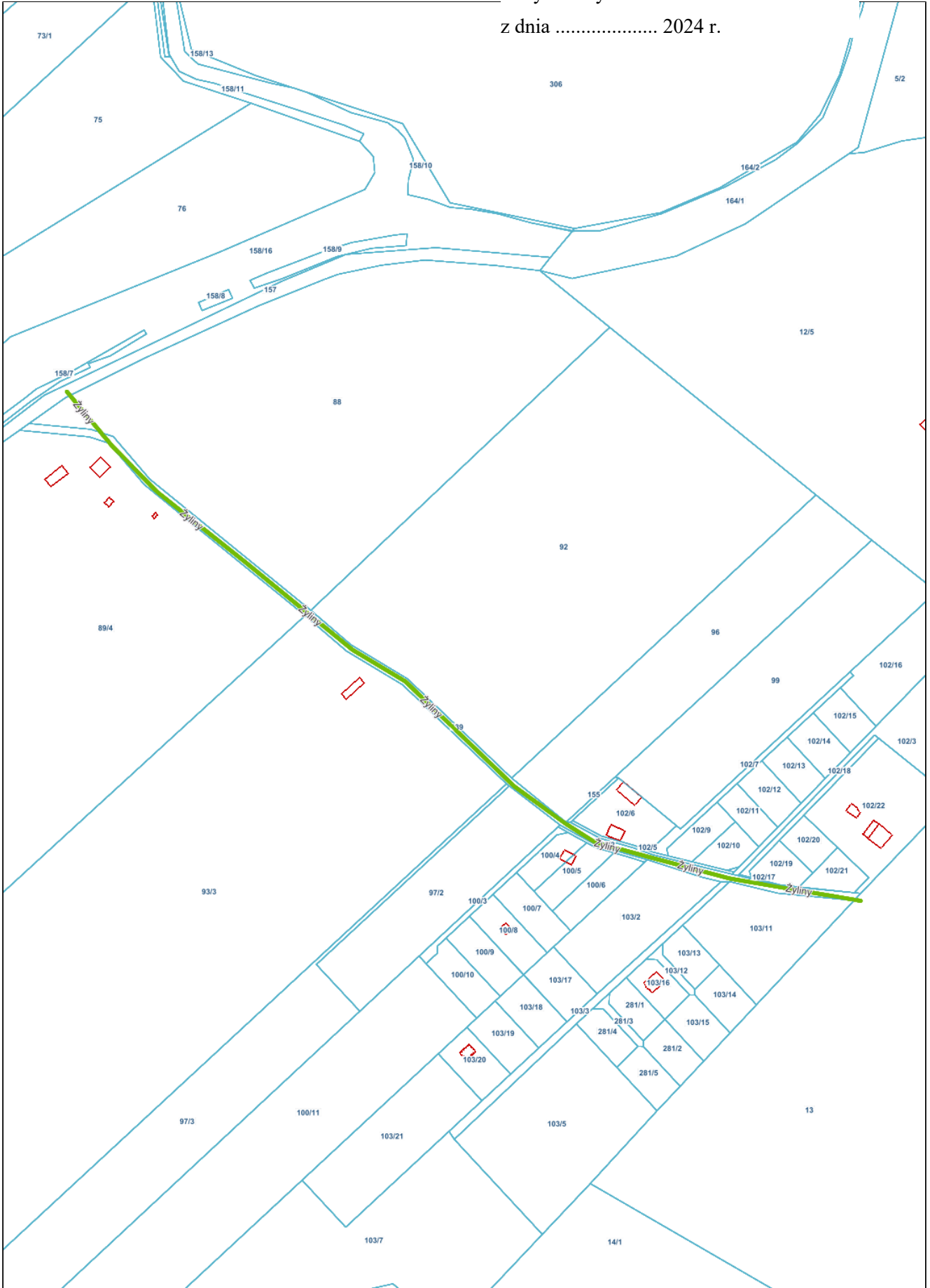

Wydrukowano z systemu iMPA firmy Geo-System Sp. z o.o. (plaska.punktyadresowe.pl) dnia 2024-02-01 12:21

Załącznik Nr 10 do uchwały Nr

Rady Gminy Płaska

z dnia 2024 r.

ul. Miła

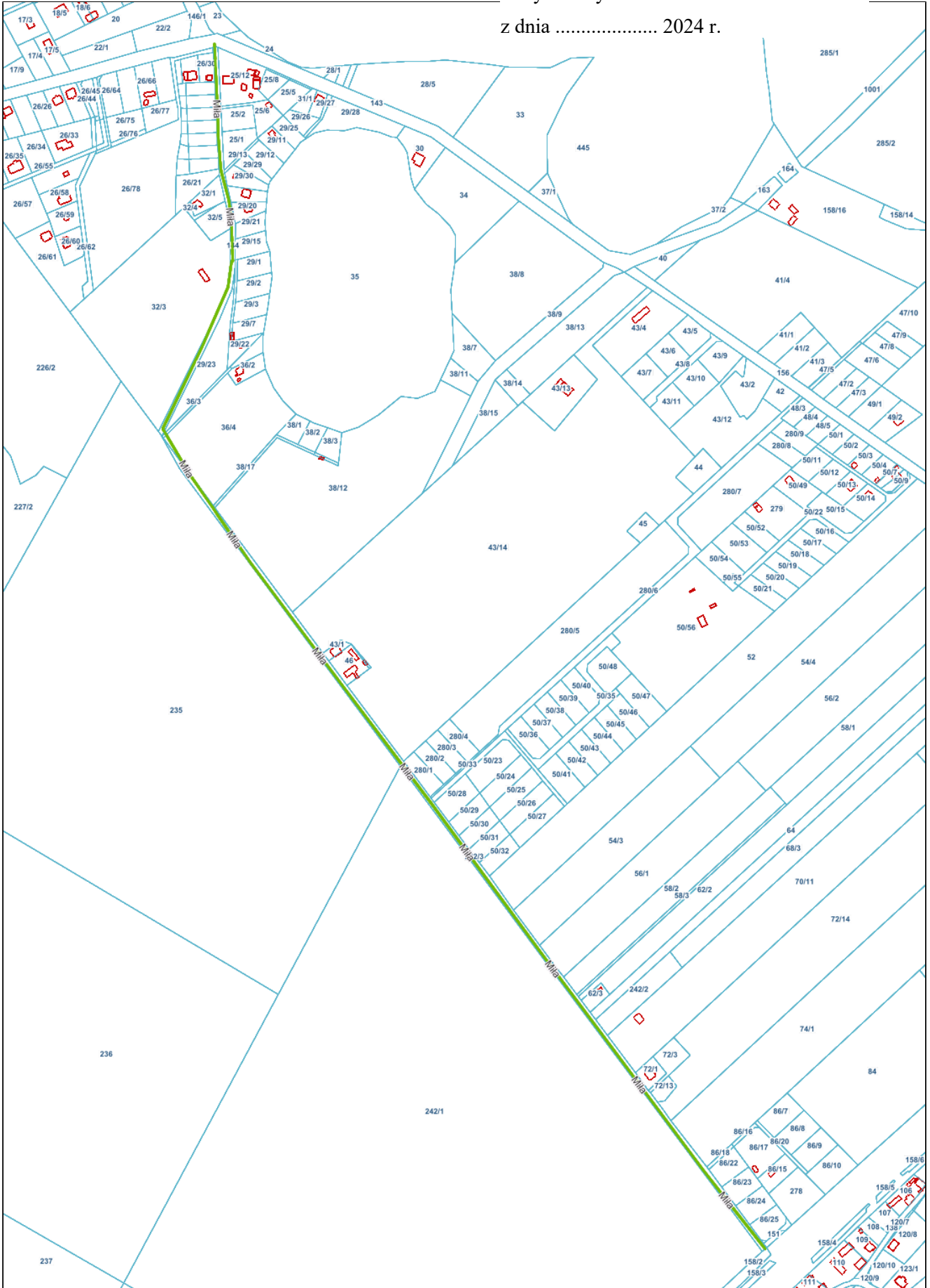

Wydrukowano z systemu iMPA firmy Geo-System Sp. z o.o. (plaska.punktyadresowe.pl) dnia 2024-02-01 12:22

ul. Bobrowa

Załącznik Nr 11 do uchwały Nr

Rady Gminy Płaska

z dnia 2024 r.



Wydrukowano z systemu iMPA firmy Geo-System Sp. z o.o. (plaska.punktyadresowe.pl) dnia 2024-02-01 12:23

ul. Czeremchowa

Załącznik Nr 12 do uchwały Nr
Rady Gminy Płaska
z dnia 2024 r.

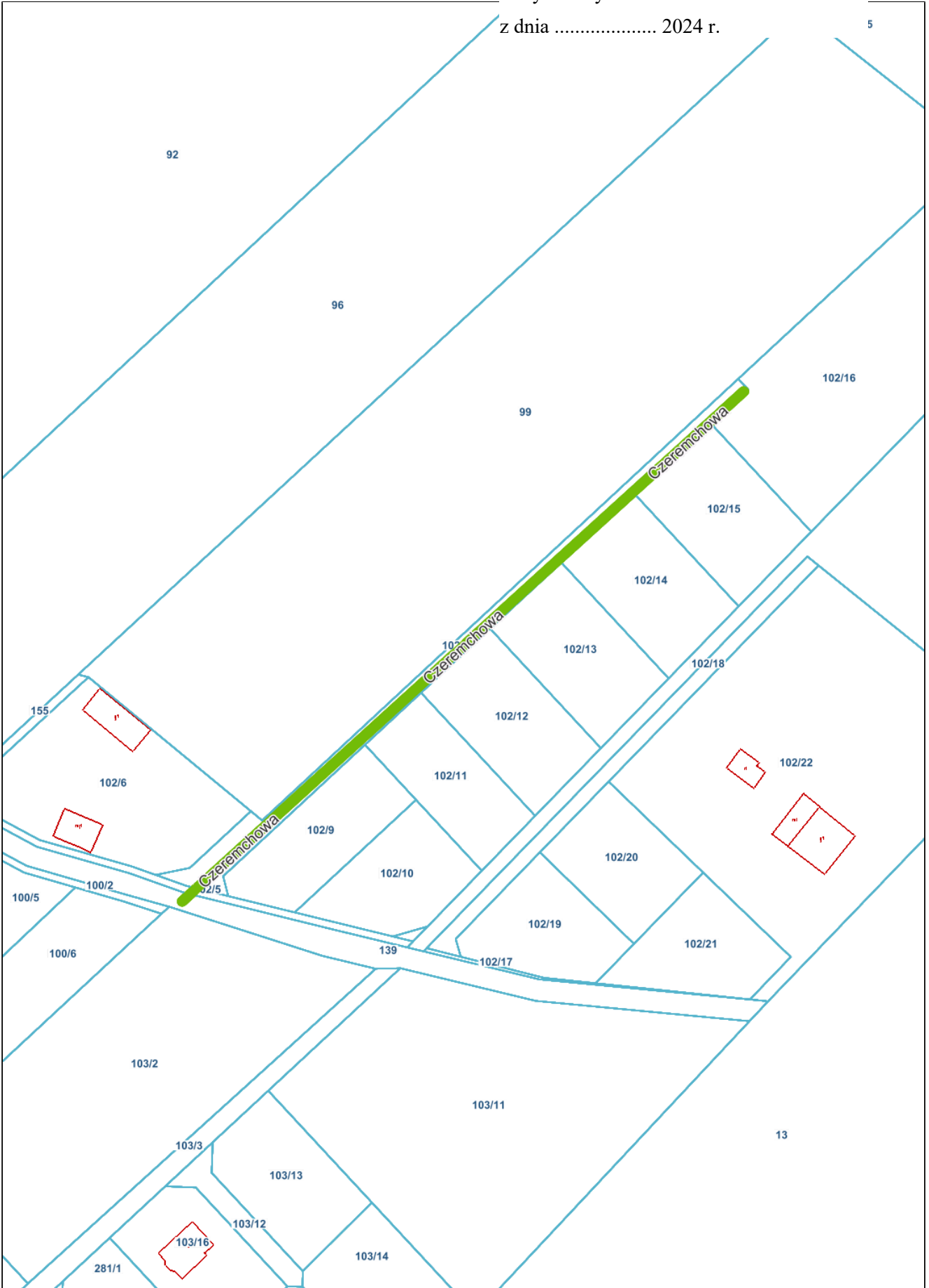

Wydrukowano z systemu iMPA firmy Geo-System Sp. z o.o. (plaska.punktyadresowe.pl) dnia 2024-02-01 12:24

ul. Leśna Polana



ul. Kwiatowa

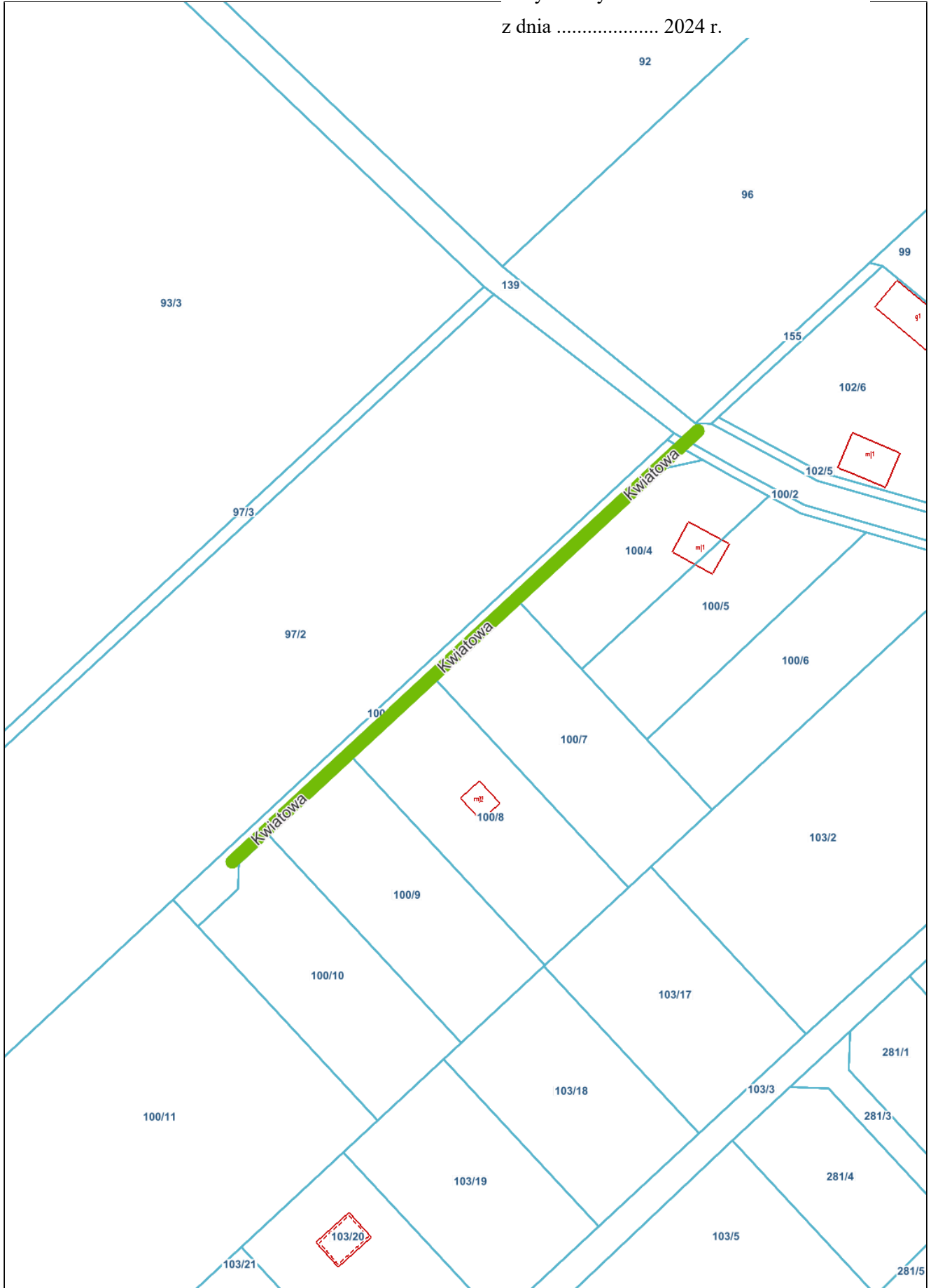

Wydrukowano z systemu iMPA firmy Geo-System Sp. z o.o. (plaska.punktyadresowe.pl) dnia 2024-02-01 12:29

ul. Różyczkowa

Załącznik Nr 15 do uchwały Nr

Rady Gminy Płaska

z dnia 2024 r.

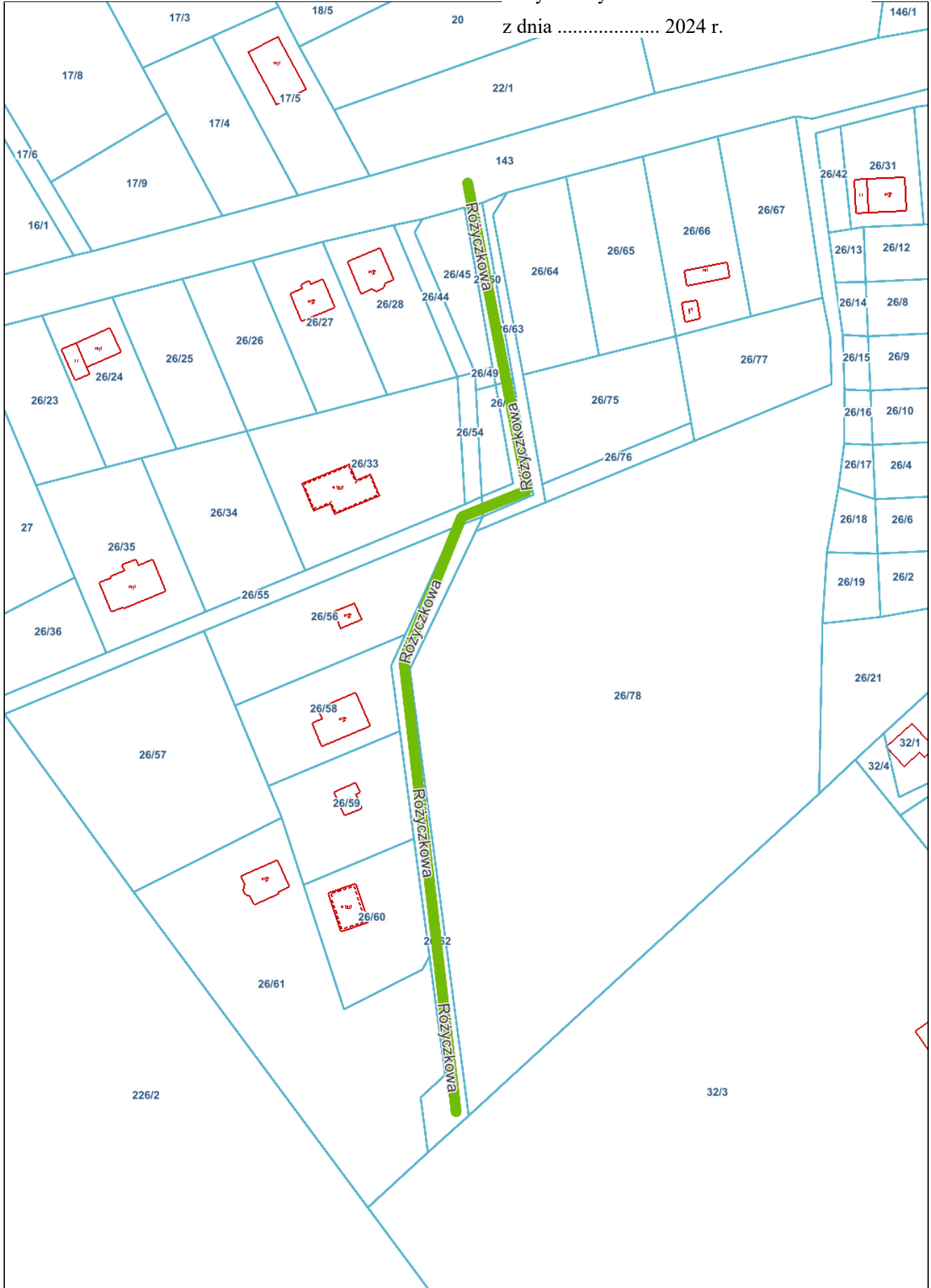

Wydrukowano z systemu iMPA firmy Geo-System Sp. z o.o. (plaska.punktyadresowe.pl) dnia 2024-02-01 12:30

ul. Dzika



Wydrukowano z systemu iMPA firmy Geo-System Sp. z o.o. (plaska.punktyadresowe.pl) dnia 2024-03-22 11:37

UCHWAŁA NR
RADY GMINY PŁASKA

z dnia 2024 r.

w sprawie nadania nazw ulic w miejscowości Macharce

Na podstawie art. 18 ust. 2 pkt 13 ustawy z dnia 8 marca 1990 r. o samorządzie gminnym (Dz. U. z 2023 r. poz. 40 z późn. zm.) oraz art. 8 ust. 1a ustawy z dnia 21 marca 1985 r. o drogach publicznych (Dz. U. z 2024 r. poz. 320) uchwała się, co następuje:

§ 1. 1. Ulicy stanowiącej drogę powiatową 12072B, zlokalizowaną w granicach działek 61, 64, część dz. 66 oraz działka 86, nadaje się nazwę „ul. Wigierska”, zgodnie z załącznikiem Nr 1 do niniejszej uchwały. Ulica będzie obsługiwać numery adresowe miejscowości Macharce, Podmacharce i Serski Las.

2. Ulicy stanowiącej drogę gminną 159517B, zlokalizowaną w granicach działek 75, 27/38, 63/1, nadaje się nazwę „ul. Zdroje”, zgodnie z załącznikiem Nr 2 do niniejszej uchwały.

3. Ulicy stanowiącej drogę gminną 102681B, zlokalizowaną w granicach działek 65, 67, 62, 77, 78 oraz działka 164, nadaje się nazwę „ul. Sarnia”, zgodnie z załącznikiem Nr 3 do niniejszej uchwały. Ulica będzie obsługiwać numery adresowe miejscowości Macharce, Podmacharce i Mołowiste.

4. Ulicy stanowiącej drogę gminną 159513B, zlokalizowaną w granicach działek 72, 73, nadaje się nazwę „ul. Różana”, zgodnie z załącznikiem Nr 4 do niniejszej uchwały. Ulica będzie obsługiwać numery adresowe miejscowości Macharce i miejscowości Podmacharce.

5. Ulicy stanowiącej drogę gminną 159518B, zlokalizowaną w granicach działek 68/1, 69, nadaje się nazwę „ul. Wesola”, zgodnie z załącznikiem Nr 5 do niniejszej uchwały.

6. Ulicy stanowiącej drogę gminną 102692B, zlokalizowaną w granicach działek 67, 62, 77, 78, część działki 65, nadaje się nazwę „ul. Wilcza”, zgodnie z załącznikiem Nr 6 do niniejszej uchwały. Ulica będzie obsługiwać numery adresowe miejscowości Macharce i miejscowości Podmacharce.

7. Ulicy stanowiącej drogę gminną 102690B oraz część drogi gminnej 159552B, zlokalizowaną w granicach działki 87 oraz działek 24 i 60, nadaje się nazwę „ul. Klonowa”, zgodnie z załącznikiem Nr 7 do niniejszej uchwały. Ulica będzie obsługiwać numery adresowe miejscowości Macharce i miejscowości Serski Las.

§ 2. Postanowienia niniejszej uchwały mają zastosowanie od dnia 1 listopada 2024 roku.

§ 3. Wykonanie uchwały powierza się Wójtowi Gminy Płaska.

§ 4. Uchwała wchodzi w życie po upływie 14 dni od dnia ogłoszenia w Dzienniku Urzędowym Województwa Podlaskiego.

Przewodnicząca Rady Gminy

Alicja Polkowska

Załącznik Nr 1 do uchwały Nr

Rady Gminy Płaska

z dnia 2024 r.

ul. Wigierska



Wydrukowano z systemu iMPA firmy Geo-System Sp. z o.o. (plaska.punktyadresowe.pl) dnia 2024-02-01 10:10

ul. Zdroje





Wydrukowano z systemu iMPA firmy Geo-System Sp. z o.o. (płaska.punktyadresowe.pl) dnia 2024-02-01 10:24

Załącznik Nr 4 do uchwały Nr

Rady Gminy Płaska

z dnia 2024 r.

ul. Różana



Wydrukowano z systemu iMPA firmy Geo-System Sp. z o.o. (plaska.punktyadresowe.pl) dnia 2024-02-01 10:26

ul. Wesola



Wydrukowano z systemu iMPA firmy Geo-System Sp. z o.o. (plaska.punktyadresowe.pl) dnia 2024-02-01 10:26

Załącznik Nr 6 do uchwały Nr

Rady Gminy Płaska

z dnia 2024 r.

ul. Wilcza



Wydrukowano z systemu iMPA firmy Geo-System Sp. z o.o. (płaska.punktyadresowe.pl) dnia 2024-02-01 10:28

Załącznik Nr 7 do uchwały Nr

Rady Gminy Płaska

z dnia 2024 r.

ul. Klonowa

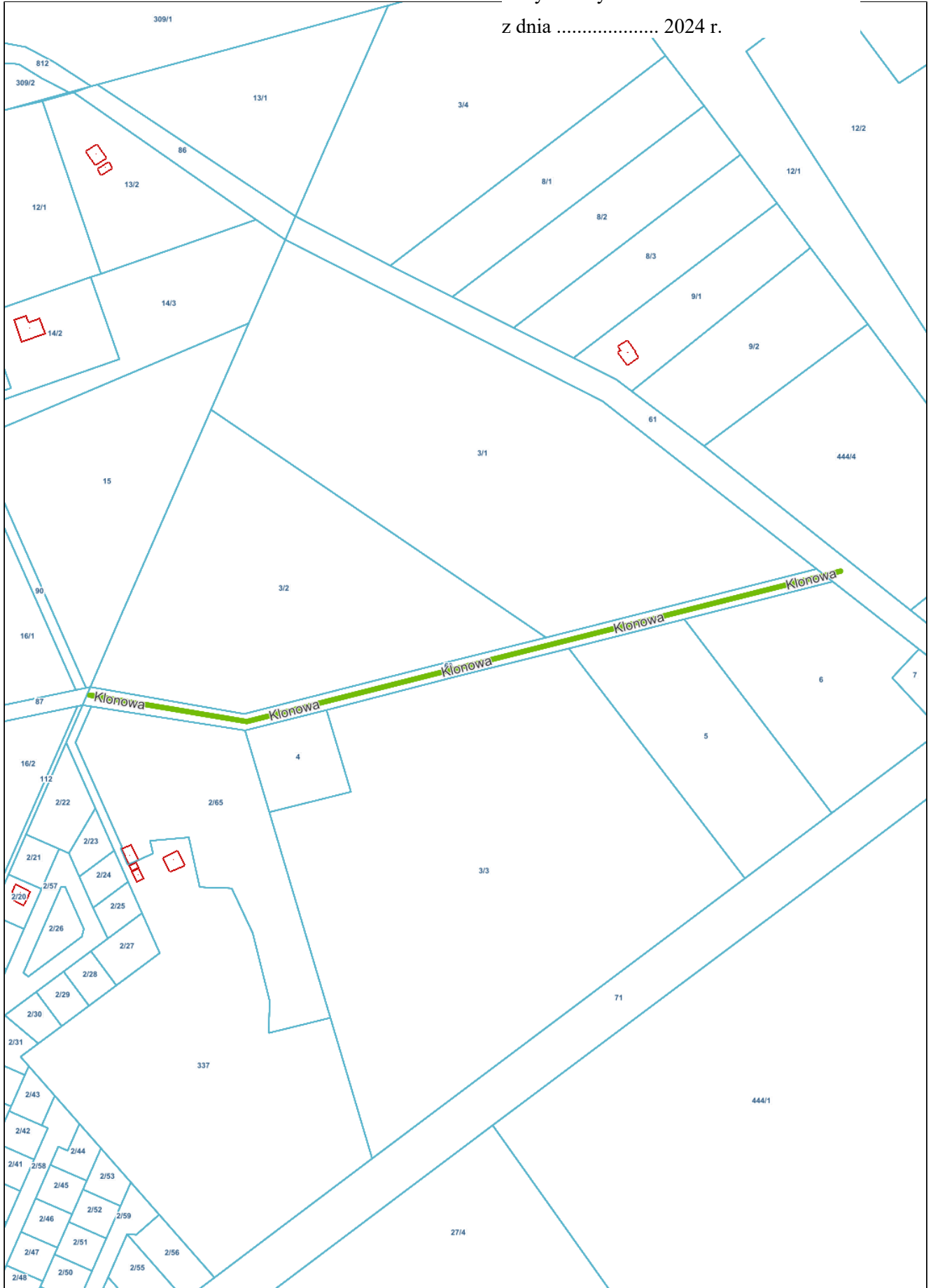

Wydrukowano z systemu iMPA firmy Geo-System Sp. z o.o. (plaska.punktyadresowe.pl) dnia 2024-02-01 10:29

UCHWAŁA NR
RADY GMINY PŁASKA

z dnia 2024 r.

w sprawie nadania nazw ulic w miejscowości Podmacharce

Na podstawie art. 18 ust. 2 pkt 13 ustawy z dnia 8 marca 1990 r. o samorządzie gminnym (Dz. U. z 2023 r. poz. 40 z późn. zm.) oraz art. 8 ust. 1a ustawy z dnia 21 marca 1985 r. o drogach publicznych (Dz. U. z 2024 r. poz. 320) uchwała się, co następuje:

§ 1. 1. Ulicy stanowiącej drogę powiatową 12072B, zlokalizowaną w granicach działki 165, nadaje się nazwę „ul. Wigierska”, zgodnie z załącznikiem Nr 1 do niniejszej uchwały. Ulica będzie obsługiwać numery adresowe miejscowości Macharce, Podmacharce i Serski Las.

2. Ulicy stanowiącej drogę gminną 102691B, zlokalizowaną w granicach działek 249/1, 245/2, nadaje się nazwę „ul. Podleśna”, zgodnie z załącznikiem Nr 2 do niniejszej uchwały.

3. Ulicy stanowiącej drogę gminną 102681B, zlokalizowaną w granicach działek 65, 67, 62, 77, 78 oraz działka 164, nadaje się nazwę „ul. Sarnia”, zgodnie z załącznikiem Nr 3 do niniejszej uchwały. Ulica będzie obsługiwać numery adresowe miejscowości Macharce, Podmacharce i Mołowiste.

4. Ulicy stanowiącej drogę gminną 159513B, zlokalizowaną w granicach działek 72, 73, nadaje się nazwę „ul. Różana”, zgodnie z załącznikiem Nr 4 do niniejszej uchwały. Ulica będzie obsługiwać numery adresowe miejscowości Macharce i miejscowości Podmacharce.

5. Ulicy stanowiącej drogę gminną 159512B, zlokalizowaną w granicach działek 15, 24, nadaje się nazwę „ul. Jaśminowa”, zgodnie z załącznikiem Nr 5 do niniejszej uchwały. Ulica będzie obsługiwać numery adresowe miejscowości Mołowiste i miejscowości Podmacharce.

6. Ulicy stanowiącej drogę gminną 102692B, zlokalizowaną w granicach działek 67, 62, 77, 78, część działki 65, nadaje się nazwę „ul. Wilcza”, zgodnie z załącznikiem Nr 6 do niniejszej uchwały. Ulica będzie obsługiwać numery adresowe miejscowości Macharce i miejscowości Podmacharce.

§ 2. Postanowienia niniejszej uchwały mają zastosowanie od dnia 1 listopada 2024 roku.

§ 3. Wykonanie uchwały powierza się Wójtowi Gminy Płaska.

§ 4. Uchwała wchodzi w życie po upływie 14 dni od dnia ogłoszenia w Dzienniku Urzędowym Województwa Podlaskiego.

Przewodnicząca Rady Gminy

Alicja Polkowska

ul. Wigierska



ul. Podleśna

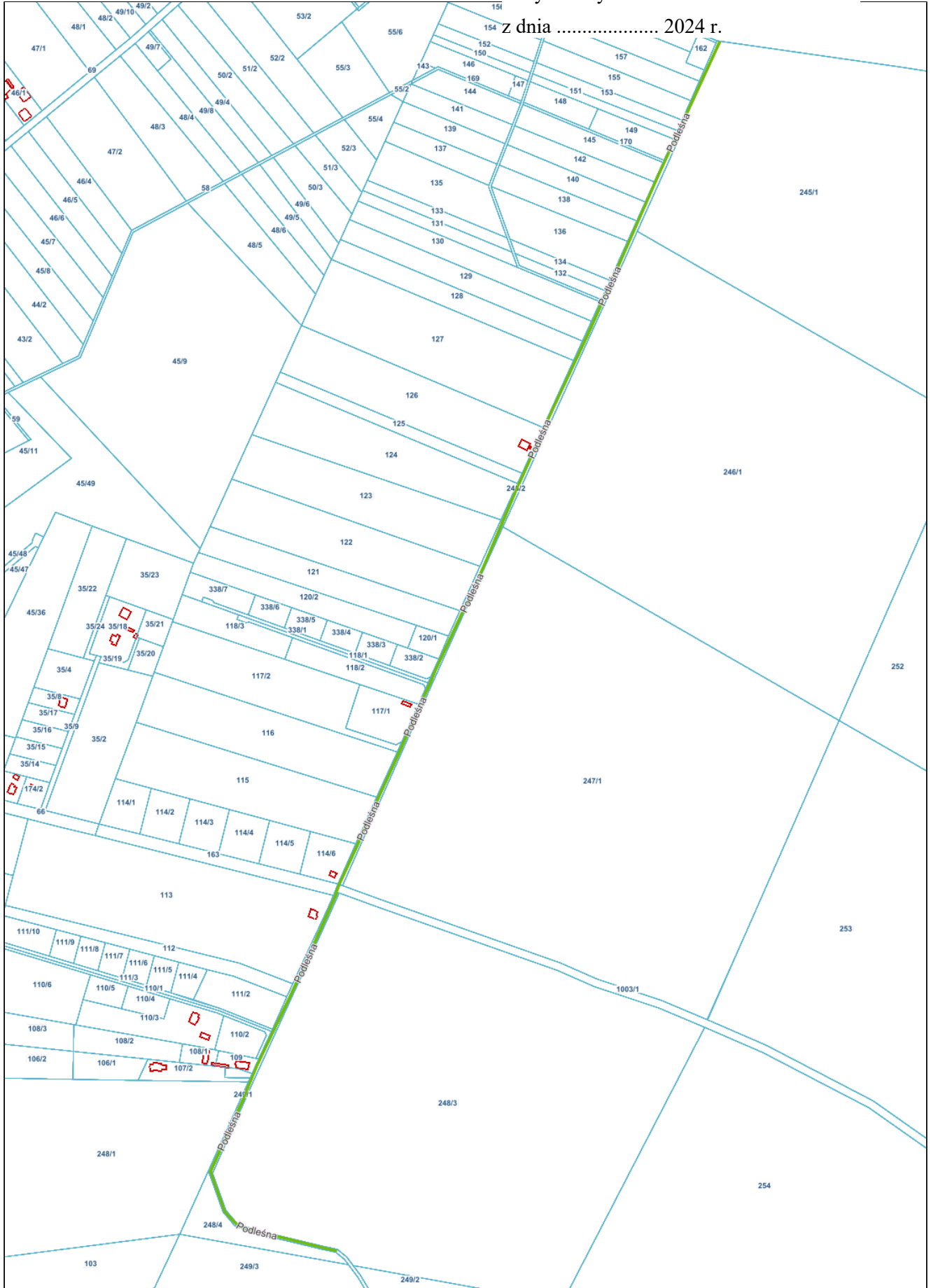

Wydrukowano z systemu iMPA firmy Geo-System Sp. z o.o. (płaska.punktyadresowe.pl) dnia 2024-02-01 11:53

ul. Sarnia



ul. Jaśminowa



Załącznik Nr 6 do uchwały Nr

Rady Gminy Płaska

z dnia 2024 r.

ul. Wilcza

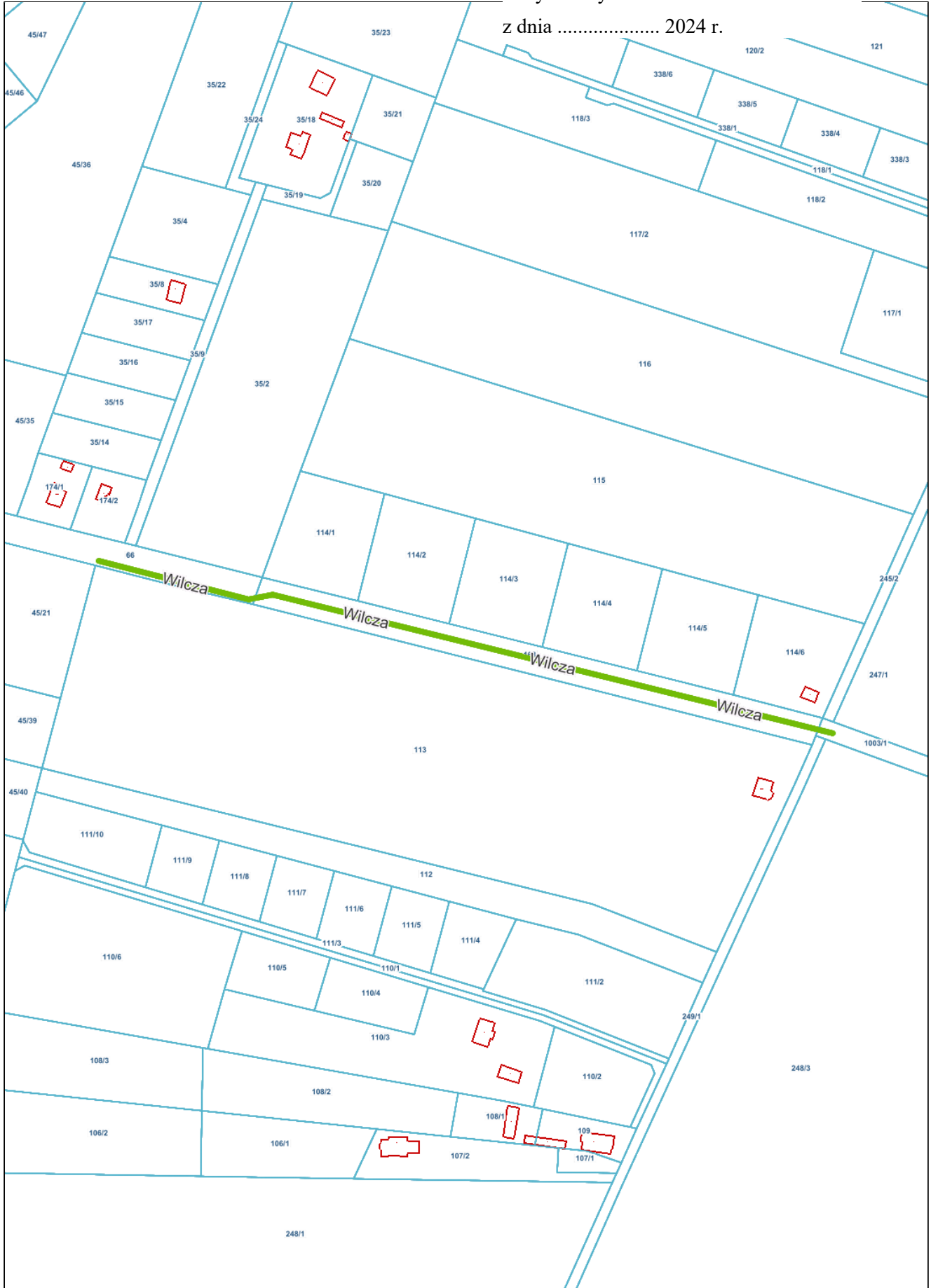

Wydrukowano z systemu iMPA firmy Geo-System Sp. z o.o. (płaska.punktyadresowe.pl) dnia 2024-02-01 11:57

UCHWAŁA NR
RADY GMINY PŁASKA

z dnia 2024 r.

w sprawie nadania nazw ulic w miejscowości Mołowiste

Na podstawie art. 18 ust. 2 pkt 13 ustawy z dnia 8 marca 1990 r. o samorządzie gminnym (Dz. U. z 2023 r. poz. 40 z późn. zm.) oraz art. 8 ust. 1a ustawy z dnia 21 marca 1985 r. o drogach publicznych (Dz. U. z 2024 r. poz. 320) uchwała się, co następuje:

§ 1. 1. Ulicy stanowiącej drogę powiatową 1207B, zlokalizowaną w granicach działki 105, nadaje się nazwę „ul. Nad Serwami”, zgodnie z załącznikiem Nr 1 do niniejszej uchwały.

2. Ulicy stanowiącej drogę gminną, zlokalizowaną w granicach działki 91/3, nadaje się nazwę „ul. Jarzębinowa”, zgodnie z załącznikiem Nr 2 do niniejszej uchwały.

3. Ulicy stanowiącej drogę gminną 102681B, zlokalizowaną w granicach działki 28, nadaje się nazwę „ul. Sarnia”, zgodnie z załącznikiem Nr 3 do niniejszej uchwały. Ulica będzie obsługiwać numery adresowe miejscowości Macharce, Podmacharce i Mołowiste.

4. Ulicy stanowiącej drogę gminną 159512B, zlokalizowaną w granicach działek 15, 24, nadaje się nazwę „ul. Jaśminowa”, zgodnie z załącznikiem Nr 4 do niniejszej uchwały. Ulica będzie obsługiwać numery adresowe miejscowości Mołowiste i miejscowości Podmacharce.

5. Ulicy stanowiącej drogę gminną 102691B, zlokalizowaną w granicach działki 37, nadaje się nazwę „ul. Kalna”, zgodnie z załącznikiem Nr 5 do niniejszej uchwały.

6. Ulicy stanowiącej drogę gminną, zlokalizowaną w granicach działki 57, nadaje się nazwę „ul. Kalinowa”, zgodnie z załącznikiem Nr 6 do niniejszej uchwały.

7. Ulicy stanowiącej drogę gminną 159518B, zlokalizowaną w granicach działek 112, 107/5, nadaje się nazwę „ul. Jana Chilińskiego”, zgodnie z załącznikiem Nr 7 do niniejszej uchwały.

§ 2. Postanowienia niniejszej uchwały mają zastosowanie od dnia 1 listopada 2024 roku.

§ 3. Wykonanie uchwały powierza się Wójtowi Gminy Płaska.

§ 4. Uchwała wchodzi w życie po upływie 14 dni od dnia ogłoszenia w Dzienniku Urzędowym Województwa Podlaskiego.

Przewodnicząca Rady Gminy

Alicja Polkowska

Załącznik Nr 1 do uchwały Nr

Rady Gminy Płaska

z dnia 2024 r.

ul. Nad Serwami



Wydrukowano z systemu iMPA firmy Geo-System Sp. z o.o. (plaska.punktyadresowe.pl) dnia 2024-02-01 11:43

ul. Jarzębinowa

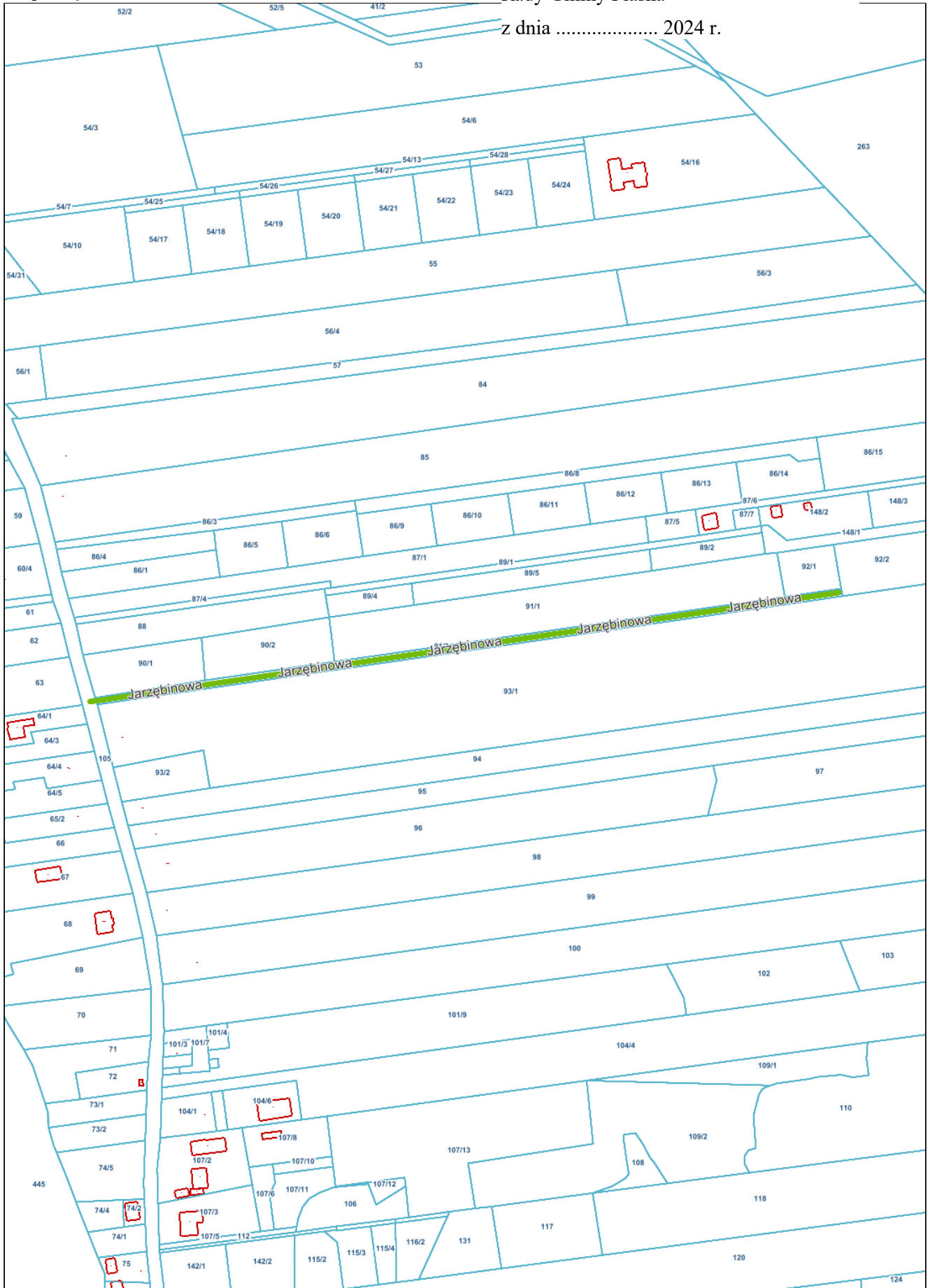

ul. Sarnia



Załącznik Nr 4 do uchwały Nr

Rady Gminy Płaska

z dnia 2024 r.

ul. Jaśminowa



Załącznik Nr 5 do uchwały Nr

Rady Gminy Płaska

z dnia 2024 r.

ul. Kalna

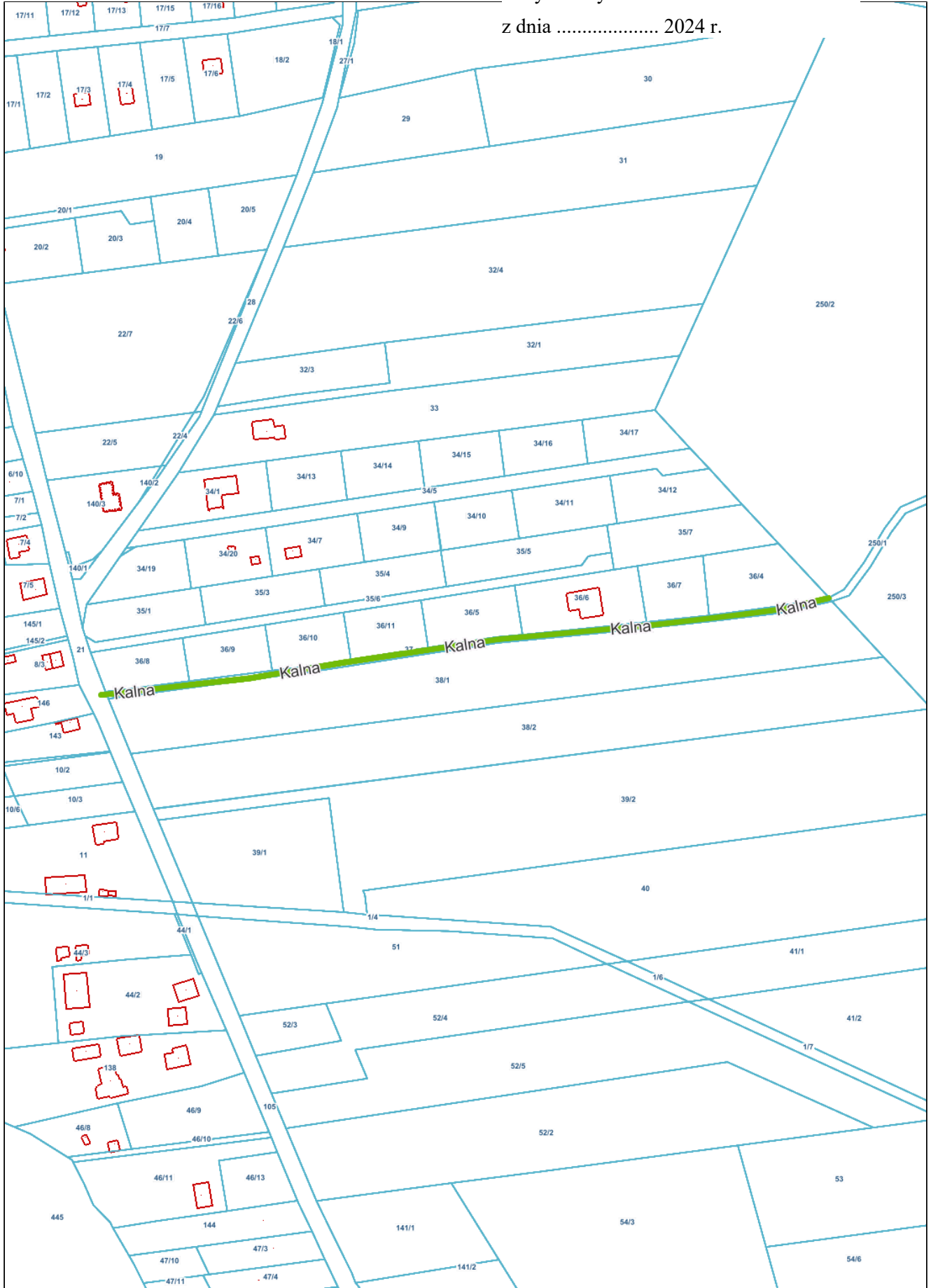

Wydrukowano z systemu iMPA firmy Geo-System Sp. z o.o. (plaska.punktyadresowe.pl) dnia 2024-02-01 11:47

Załącznik Nr 6 do uchwały Nr
Rady Gminy Płaska
z dnia 2024 r.

ul. Kalinowa

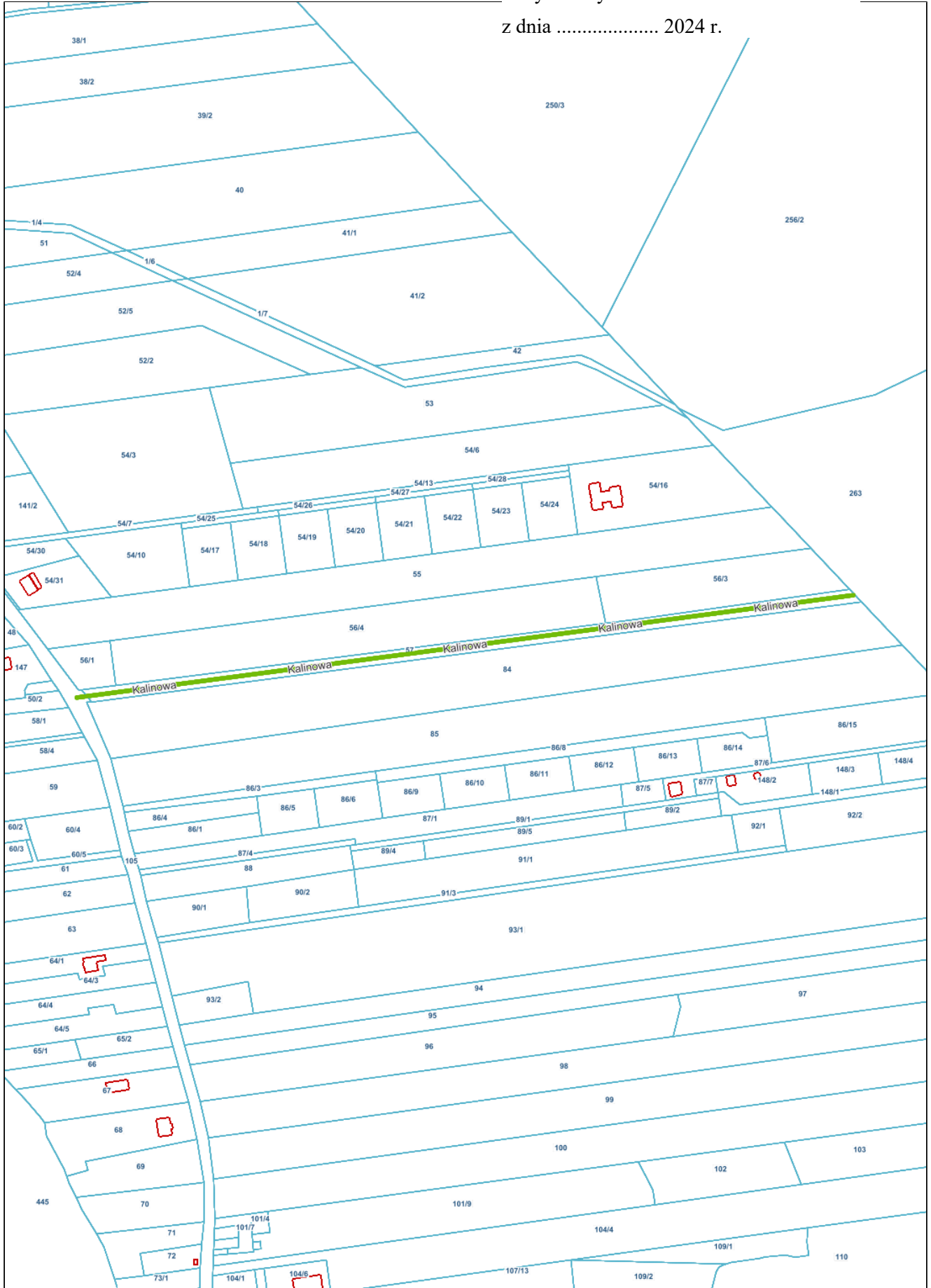

Wydrukowano z systemu iMPA firmy Geo-System Sp. z o.o. (plaska.punktyadresowe.pl) dnia 2024-02-01 11:48

ul. Jana Chilińskiego

Załącznik Nr 7 do uchwały Nr

Rady Gminy Płaska

z dnia 2024 r.



Wydrukowano z systemu iMPA firmy Geo-System Sp. z o.o. (plaska.punktyadresowe.pl) dnia 2024-02-01 11:50