

ZARZĄDZENIE NR 394/23
WÓJTA GMINY PŁASKA

z dnia 23 maja 2023 r.

w sprawie przedstawienia raportu o stanie Gminy Płaska za rok 2022.

Na podstawie art. 28aa ust. 1 ustawy z dnia 8 marca 1990 r. o samorządzie gminnym (Dz. U. z 2023 r. poz. 40 z późn. zm.) zarządza się, co następuje:

§ 1. Przedstawić raport o stanie Gminy Płaska za rok 2022, stanowiący załącznik do niniejszego zarządzenia.

§ 2. Raport o stanie Gminy Płaska podlega przedłożeniu Radzie Gminy Płaska i publikacji w Biuletynie Informacji Publicznej gminy Płaska.

§ 3. Zarządzenie wchodzi w życie z dniem podjęcia.

Wójt Gminy

Wiesław Gołaszewski

Raport o stanie Gminy Płaska

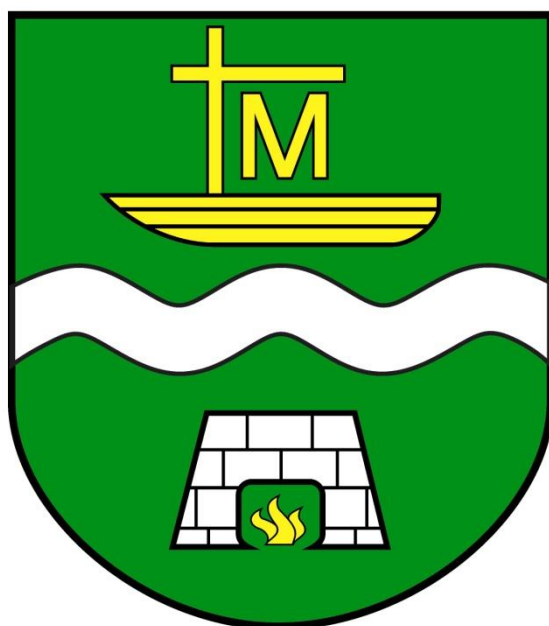

za rok 2022

I. WSTĘP

Na podstawie art. 28aa ustawy z dnia 8 marca 1990 r. o samorządzie gminnym (Dz. U. z 2023 r. poz. 40 z późn. zm.) Wójt Gminy co roku do dnia 31 maja przedstawia Radzie Gminy raport o stanie gminy. Raport obejmuje podsumowanie działalności wójta w roku poprzednim, w szczególności realizację polityk, programów i strategii, uchwał rady gminy i budżetu obywatelskiego. Raport ma charakter publiczny. Będzie rozpatrywany w pierwszej kolejności na sesji absolutoryjnej rady gminy. Nad przedstawionym raportem o stanie gminy przeprowadza się debatę. W debacie nad nim mają prawo brać udział również mieszkańcy.

II. INFORMACJE OGÓLNE

A. Ogólna charakterystyka gminy Płaska (w tym demografia)

Gmina Płaska położona jest w północno-wschodniej części województwa podlaskiego, w powiecie augustowskim. Jest jedną z pięciu gmin wiejskich leżących na terenie powiatu (obok gmin: Nowinka, Augustów, Bargłów Kościelny i Sztabin). Na terenie powiatu leżą również gmina wiejsko – miejska Lipsk i gmina miejska Augustów. Gmina Płaska sąsiaduje również z Gminą Giby leżącą na terenie powiatu sejneńskiego. Wschodnia granica gminy jest jednocześnie częścią granicy państwa. Na terenie gminy znajduje się przejście wodne z Białorusią na Kanale Augustowskim w Kurzyńcu (Rudawka – Lesnaja).

Powierzchnia gminy wynosi 373 km², ludność 2 436 osób. Jest jedną z większych obszarowo gmin w kraju oraz o najniższym wskaźniku zaludnienia (6,53 osób/km²).

Obszar Gminy Płaska pokrywają lasy w 82,2 %, a także występuje duża liczba jezior i rzek, co stanowi o wielkiej atrakcyjności turystycznej terenu gminy. W tutejszym wielogatunkowym i różnowiekowym drzewostanie dominuje sosna i świerk. Większość obszaru gminy objęta jest różnymi formami ochrony prawnej, gdzie obszary chronionego krajobrazu zajmują przeszło 60% powierzchni gminy, a 1,6% jej terytorium obejmują rezerваты przyrody: „Mały Borek”, „Starożyn”, „Kurjańskie Bagno”, „Perkuć” oraz na skraju gminy, także rezerваты: „Stara Ruda”, „Jezioro Kalejty”.

Położenie wśród lasów i jezior, wokół jednego z najpiękniejszych szlaków wodnych – Kanału Augustowskiego ma decydujący wpływ na turystyczny charakter gminy. Główną atrakcją turystyczną są szlaki kajakowe na trasie Czarna Hańcza – Kanał Augustowski.

W skład gminy wchodzi 33 miejscowości zgrupowane w 15 sołectwach. Do sołectw Gminy Płaska należą: Dalny Las, Gorczyca, Gruszki, Macharce, Mikaszówka, Mołowiste, Płaska, Podmacharce, Rubcowo, Rudawka, Rygol, Serski Las, Serwy, Strzelcowizna, Sucha Rzeczka.

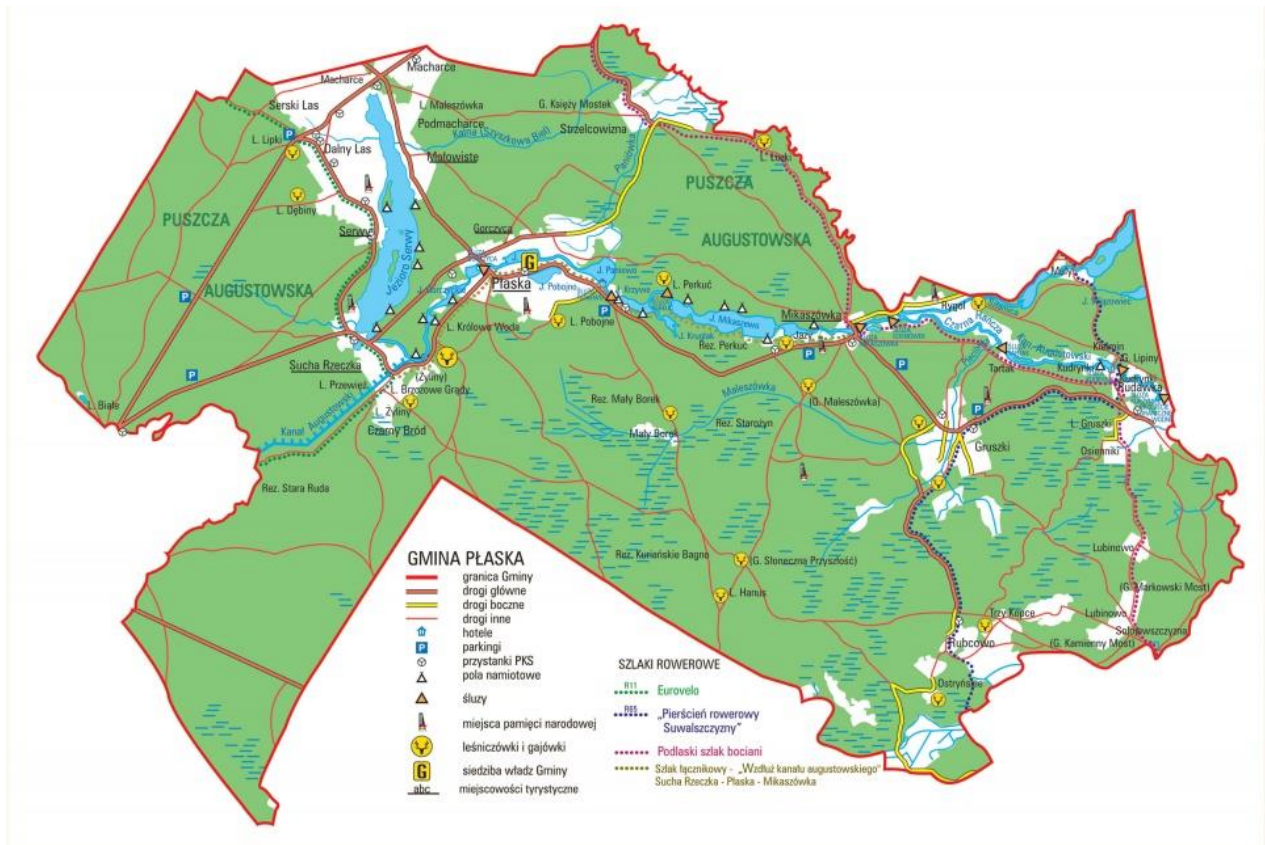

Demografia:

Wykaz ludności (stan na 31 grudnia 2022 r.)

Sołectwo	mężczyźni	kobiety	razem
Dalny Las	93	73	166
Gorczyca	117	101	218
Gruszki	126	101	227
Macharce	35	39	74
Mikaszówka	50	39	89
Mołowiste	79	82	161
Płaska	207	197	404
Podmacharce	30	34	64
Rubcowo	52	37	89
Rudawka	76	69	145
Rygoł	59	48	107
Serski Las	75	79	154
Serwy	78	70	148
Strzelcowizna	104	100	204
Sucha Rzeczką	92	94	186
Razem Gmina Płaska	1 273	1 163	2 436

Przyrost naturalny (stan na 31 grudnia 2022 r.)

	2017	2018	2019	2020	2021	2022
Urodzenia	20	23	22	22	14	14
Zgony	36	35	27	42	50	45
Różnica między liczbą urodzeń i zgonów	-16	-12	-5	-20	-36	-31

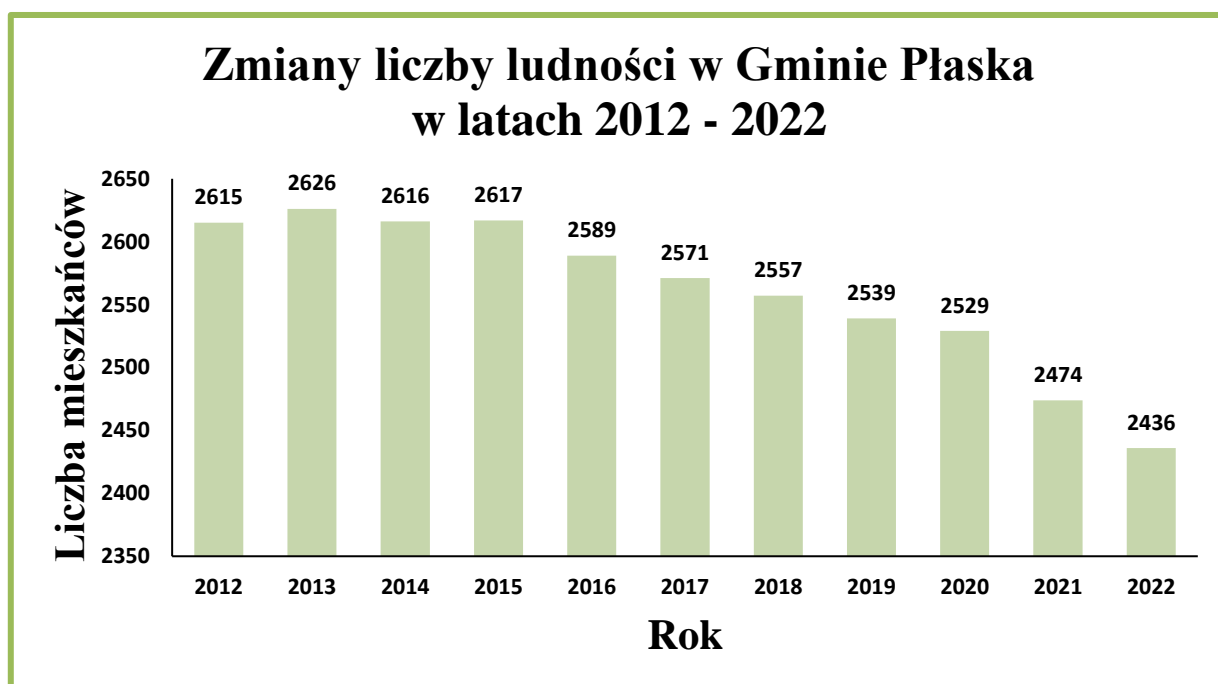

Wykaz Jednostek Organizacyjnych Gminy Płaska:

1. Działające w formie jednostek budżetowych:
 - a. Urząd Gminy Płaska,
 - b. Gminny Ośrodek Pomocy Społecznej w Płaskiej,
 - c. Zespół Szkolno-Przedszkolny w Płaskiej, w skład którego wchodzi:
 - Szkoła Podstawowa im. Jana Pawła II w Płaskiej,
 - Przedszkole w Płaskiej.
2. Działające w formie instytucji kultury:
 - a. Gminna Biblioteka Publiczna w Płaskiej,
 - b. Gminny Ośrodek Kultury w Płaskiej.

III. INFORMACJE FINANSOWE

Wykonanie budżetu Gminy Płaska w 2022 roku przedstawia się następująco:

DOCHODY

Wyszczególnienie	Plan	Wykonanie	% wykonania
DOCHODY OGÓŁEM	21 390 248,20	21 317 566,40	99,66%
dochody bieżące	18 436 869,24	18 364 089,06	99,61%
dochody majątkowe	2 953 378,96	2 953 477,34	100,00%

DOCHODY WŁASNE BIEŻĄCE

Dochody z podatków i opłat

1. Wpływy z podatku rolnego, podatku leśnego, podatków i opłat lokalnych od osób prawnych i innych jednostek organizacyjnych wyniosły 1 826 869,00 zł – wykonanie planu 99,63 %. Należności wyniosły 1 846 639,53 zł, w tym zaległości wyniosły 14 633,60 zł, nadpłaty wyniosły 1 057,07 zł.

2. Wpływy z podatku rolnego, podatku leśnego, podatku od spadków i darowizn, podatku od czynności cywilnoprawnych oraz podatków i opłat lokalnych od osób fizycznych wyniosły 1 327 051,23 zł – wykonanie planu 99,81 %. Należności wyniosły 1 331 623,46 zł, w tym zaległości wyniosły 11 975,78 zł., nadpłaty wyniosły 7 902,55 zł.

3. Wpływy z innych opłat:

- wpływy z opłaty skarbowej wyniosły 11 164,00 zł. – wykonanie planu 93,03%,
- wpływy z opłat za zezwolenia na sprzedaż alkoholu wyniosły 54 994,56 zł – wykonanie planu 99,99%,
- wpływy z części opłat za zezwolenie na sprzedaż napojów alkoholowych w obrocie hurtowym wyniosły 22 915,62 zł, co stanowi 100,00% wykonania planu,
- wpływy z opłat za zajęcie pasa drogowego oraz od wzrostu wartości nieruchomości wyniosły 19 569,44 zł – wykonanie planu 97,85%,
- wpływy za odbiór odpadów komunalnych wyniosły 751 195,42 zł – wykonanie planu 100,16%. Należności wyniosły 762 912,43 zł, w tym zaległości wyniosły 21 531,08 zł, natomiast nadpłaty 9 814,07 zł.

4. Udziały w podatkach stanowiących dochód budżetu państwa

- podatek dochodowy od osób fizycznych wpłynął w wysokości 4 407 478,57 zł – wykonanie planu 100,00%,
- podatek dochodowy od osób prawnych - realizacja podatku zgodnie ze sprawozdaniami z urzędów skarbowych 18 647,37zł – wykonanie planu 99,99%.

Występujące należności wymagalne, są w miarę możliwości oraz zgodnie z przepisami egzekwowane w sposób ciągły i regularny. Prowadzone są postępowania, wysyłane są upomnienia oraz wezwania do zapłaty. Wszystkie działania zmierzające do ściągnięcia zaległości są prowadzone terminowo oraz zgodnie z obowiązującymi przepisami.

Dochody z dzierżawy majątku gminy

Dochody z najmu i dzierżawy gruntów i nieruchomości (w tym dzierżawa pól łowieckich 4 740,96 zł, użytkowanie wieczyste 7 544,00 zł) i odsetki, wpłynęły w łącznej wysokości 157 253,08 zł – wykonanie planu 105,65%. Na dzień 31.12.2022 r. nie wystąpiły zaległości.

Kwota 18 033,47 zł dotyczy wpływu opłat za usługi z tytułu wpłat za c.o. od wynajmowanych mieszkań. Natomiast kwota 20 000,00 zł dotyczy rozliczenia wadium w związku z niepodpisaniem umowy z inwestorem.

Dochody z gospodarowania mieszkaniowym zasobem gminy wyniosły 218 315,71 zł, w tym odsetki 1,51 zł.

Dochody ze sprzedaży majątku gminy

Dochody ze sprzedaży majątku gminy, tj. sprzedaży działek o nr 173/1 w m. Gruszki oraz działek 243/4 243/5 w miejscowości Płaska wyniosły 508 703,40 zł, co stanowi 100,02% wykonania planu.

Dostarczanie wody

Uchwałą Nr XIV/127/20 Rady Gminy Płaska z dnia 11 września 2020 r. z dniem 31 grudnia 2020 r. zlikwidowany został zakład budżetowy - Samorządowy Zakład Gospodarki Komunalnej w Płaskiej. Tym samym, od dnia 1 stycznia 2021 r. dostarczanie wody realizowane jest bezpośrednio przez Urząd Gminy Płaska.

W roku 2022 r. Gmina osiągnęła z tego tytułu dochody w wysokości 314 562,27 zł, co stanowi 103,15 % planu, w tym zaległości wyniosły 10 065,59 zł, natomiast nadpłaty 2 754,95 zł.

Pozostała działalność – kwota 22 380,00 zł dotyczy wpłat mieszkańców od zakupu węgla na warunkach preferencyjnych.

Subwencja ogólna i oświatowa

Dochody wpłynęły zgodnie z planem w wysokości 3 583 682,00 zł, co stanowi 100,00% wykonania planu.

Pozostałe dochody

Dotacje na zadania własne gminy oraz inne opłaty, w tym środki na wypłatę dodatku osłonowego w wysokości 262 241,89 zł.

Fundusz pomocy

1. Kształcenie dzieci z Ukrainy – wpłynęły środki w wysokości 57 143,00 zł.
2. Posiłek dla dzieci z Ukrainy – wpłynęły środki w wysokości 3 090,00 zł.
3. Nadanie numeru Pesel oraz wykonanie zdjęć obywatelom Ukrainy – środki w wysokości 1 943,62 zł.
4. Jednorazowe świadczenie 300+ dla obywateli Ukrainy – środki w wysokości 17 442,00 zł.
5. Świadczenia rodzinne dla obywateli Ukrainy – środki w wysokości 1 256,00 zł.

Fundusz przeciwdziałania COVID-19

1. Dodatek dla gospodarstw domowych na inne źródła ciepła – środki w wysokości 869 040,00 zł.

2. Dodatek węglowy dla gospodarstw domowych – środki w wysokości 435 129,79 zł, w tym kwota 86 593,00 zł na wypłatę dodatku dla podmiotów wrażliwych.

Ochrona powietrza atmosferycznego i klimatu

Środki z WFOŚ w wysokości 9 000,00 zł na uruchomienie i prowadzenie punktów konsultacyjnych w ramach realizacji programu „Czyste Powietrze”.

DOCHODY MAJĄTKOWE

W 2022 roku wpłynęły dochody majątkowe na łączną kwotę 2 953 477,34 zł i dotyczą:

1. Rządowy Funduszu Polski Ład, Program Inwestycji Strategicznych nazwa zadania „Przebudowa ciągu dróg gminnych Mołowiste-Macharce-Strzelcowizna” – przyznane dofinansowanie w kwocie 2 137 500,00 zł,

2. sprzedaż dwóch nieruchomości gminnych pod wieżami telekomunikacyjnymi, które nie zostały sprzedane w 2021 roku – kwota 508 703,40 zł,

3. rozliczenie projektu „Budowa instalacji OZE w prywatnych budynkach mieszkalnych – II etap” Nr Projektu: WND-RPPD.05.01.00-20.0905/20 w ramach Regionalnego Programu Operacyjnego Województwo Podlaskie na lata 2014-2020 Osi Priorytetowej V Gospodarka niskoemisyjna Działania 5.1 Energetyka oparta na odnawialnych źródłach energii – kwota 157 273,94 zł (w tym kwota 106 565,96 zł jako zwrot zaangażowanych w 2021 r. środków własnych z budżetu Gminy Płaska),

4. przyznane środki z Wojewódzkiego Funduszu Ochrony Środowiska i Gospodarki Wodnej w Białymstoku na realizację inwestycji „Redukcja zużycia energii elektrycznej poprzez montaż instalacji fotowoltaicznej na budynku Zespołu Szkolno-Przedszkolnego w Płaskiej”- kwota 50 000 zł,

5. pomoc finansowa z Urzędu Marszałkowskiego Województwa Podlaskiego na wsparcie budowy pomnika „Inicjatorów i twórców Kanału Augustowskiego” – kwota 100 000 zł.

WYDATKI

Wyszczególnienie	Plan	Wykonanie	% wykonania
WYDATKI OGÓŁEM	22 610 728,20	21 867 617,04	96,71%
wydatki bieżące	16 475 761,16	16 025 464,54	97,27%
wydatki majątkowe	6 134 967,04	5 842 152,50	95,23%

Rolnictwo i łowiectwo

IZBY ROLNICZE - składkę na izby rolnicze w wysokości 2,00 % wpływów z podatku rolnego naliczono i przekazano w wysokości 671,46 zł.

INFRASTRUKTURA WODOCIĄGOWA I SANITACYJNA WSI - w 2022 roku poniesiono wydatki w kwocie 90 118,48 zł z przeznaczeniem na wykonanie dokumentacji projektowej na infrastrukturę wodociągową na terenie Gminy, usługi doradztwa prawno-podatkowego, zwiększenia mocy na stacjach uzdatniania wody.

POZOSTAŁA DZIAŁALNOŚĆ - zadanie zlecone - na zwrot podatku akcyzowego zawartego w cenie oleju napędowego wykorzystywanego do produkcji rolnej wydano środki finansowe w wysokości 81 189,38 zł.

DOSTARCZANIE WODY - w 2022 r. na cele związane z utrzymaniem stacji uzdatniania wody wydatkowano kwotę 123 233,59 zł. Wydane środki nie obejmują wynagrodzeń pracowników wraz z pochodnymi, które po zmianie przepisów od 2022 roku klasyfikowane są w rozdziale 75023.

Transport i łączność – krajowe pasażerskie przewozy autobusowe

W 2022 r. wydatkowano środki w wysokości 62 132,25 zł na realizację przewozów autobusowych na obszarze Powiatu Augustowskiego.

Drogi publiczne powiatowe

W 2022 roku gmina przeznaczyła środki w kwocie 215 000,00 zł na pomoc finansową dla Powiatu Augustowskiego na realizację zadań:

1. „Bieżące utrzymanie drogi powiatowej Nr 1233B Mikaszówka – Rygol – Muły poprzez miejscowe uzupełnienie korpusu drogowego kruszywem naturalnym wraz z formowaniem i zagęszczeniem w km od 4+000 do 9+150”. Droga Mikaszówka – Rygol – Muły – kwota 15 000,00 zł,
2. „Przebudowa odcinka drogi powiatowej nr: 1234B Gruszkki-Rubcowo-Skieblewo”-Etap II – kwota 200 000,00 zł.

Transport i łączność – drogi publiczne gminne

Wydatki bieżące na utrzymanie dróg wyniosły 372 388,21 zł, w tym: bieżące utrzymanie dróg gminnych i odśnieżanie. W tym kwota 3 070,00 zł. wypłacona na rzecz wypłaty odszkodowań za przejęcie gruntów od właścicieli nieruchomości pod drogi gminne.

Turystyka – zadania w zakresie upowszechniania turystyki

W 2022 r. wydatki bieżące w zakresie prac remontowych na plażach gminnych wyniosły 61 019,97 zł, w tym w wysokości 35 507,74 zł zostały poniesione na opłatę za zajęcie pasa drogowego drogi wojewódzkiej.

Gospodarka mieszkaniowa

Gospodarka gruntami i nieruchomościami – na gospodarkę gruntami i nieruchomościami w 2022 roku poniesiono wydatki w kwocie 23 471,68 zł z przeznaczeniem na remont Świetlicy Wiejskiej w Gruszkach oraz budynku po byłej szkole w Strzelcowiźnie, na zakup energii elektrycznej i opału do budynku Ośrodka Zdrowia oraz na wykonanie remontu korytarzy w budynku Ośrodka Zdrowia.

Gospodarowanie mieszkaniowym zasobem gminy – koszty związane z utrzymaniem budynków mieszkalnych należących do gminy wyniosły 10 099,87 zł, w tym na opłatę energii elektrycznej oraz obsługę kotłowni.

Działalność usługowa

PLANY ZAGOSPODAROWANIA PRZESTRZENNEGO - w 2022 r. poniesiono wydatki w wysokości 12 476,31 zł i są to wydatki związane z przeglądem i konserwacją drukarki Cannon, zakup tuszy do drukarki w celu sporządzania map MPZP Gminy, wykonanie uproszczonych planów MPZP oraz ogłoszenia w prasie.

ZADANIA Z ZAKRESU GEODEZJI I KARTOGRAFII - w 2022 r. poniesiono wydatki w wysokości 9 340,50 zł i są to wydatki za sporządzanie map do celów projektowych, wyznaczania punktów granicznych działek oraz na przedłużenie obsługi programu e-Gmina.

CMENTARZE - w 2022 r. poniesiono wydatki w wysokości 708,80 zł na zakup drobnych materiałów do uporządkowania mogilek.

Informatyka – pozostała działalność

Wydatki bieżące w kwocie 69 091,79 zł przeznaczone zostały na opłatę za energię elektryczną, a także opłatę dzierżawy dla PGE za korzystanie z infrastruktury energetycznej oraz zakup rury HDPE i akcesoriów do budowy sieci światłowodowej w m. Serwy i w m. Płaska.

Administracja publiczna

URZĘDY WOJEWÓDZKIE - Wydatki związane z utrzymaniem urzędu stanu cywilnego wyniosły 81 344,00 zł, w tym wykorzystano dotację celową na zadania zlecone w wysokości 27 492,00 zł. Pozostała kwota 53 852,00 zł wydatkowana została na zadania własne – funkcjonowanie Urzędu Stanu Cywilnego tj.: wynagrodzenia i pochodne (składniki wynagrodzeń oraz składki).

RADY GMIN - Wydatki związane z obsługą rady gminy wyniosły 109 049,19 zł, z tego na diety radnych 100 800,00 zł.

URZĘDY GMIN - Wydatki związane z zatrudnieniem w urzędzie gminy wyniosły 1 881 914,95 zł, pozostałe wydatki na kwotę 359 900,87 zł dotyczyły opłat kancelaryjnych, za energię elektryczną, delegacji służbowych, szkoleń, prenumerat, ubezpieczenia, usług telefonicznych, badań lekarskich i innych.

PROMOCJA JST - Na wydatki bieżące w zakresie promocji jednostek samorządu terytorialnego wydatkowano w 2022 r. kwotę 380 396,93 zł.

Ze środków własnych Gminy wydatkowano kwotę 21 307,31 zł z przeznaczeniem na zakup nagród i pucharów w związku z organizacją Regionalnych Mistrzostw w Ratownictwie Medycznym oraz zakup toreb reklamowych, albumów oraz kalendarzy jubileuszowych promujących Gminę.

Kwota 359 089,62 zł dotyczy projektów realizowanych ze środków Unijnych:

- Projekt nr: PBU2/1000/18 „Kanał Augustowski Wektorem Sztuki”,
- Projekt nr: PBU2/0971/18 „Transgraniczny Klaster Turystyki Historycznej–Kanał Augustowski”,
- Projekt Nr: PBU3/1045/20 „Zintegrowany System Promocji strefy Kanału Augustowskiego jak unikalnego transgranicznego produktu turystycznego”.

POZOSTAŁA DZIAŁALNOŚĆ - Wydatki związane z pozostałą działalnością Gminy na 2022 roku wyniosły ogółem 528 781,03 zł. Na te wydatki składają się w szczególności:

1) opłaty składek za przynależność gminy do związków międzygminnych w kwocie 21 931,46 zł dotyczy:

- Związku Gmin Wiejskich Woj. Podlaskiego - 865,90 zł,
- Lokalnej Grupy Działania – 15 000,00 zł,
- Lokalnej Grupy Rybackiej – 1 046,40 zł,
- Związek Komunalny Biebrza – 3 885,00 zł,
- Związek Gmin Wiejskich RP – 1 134,16 zł;

2) diety sołtysów – 16 056,00 zł;

3) inkasa sołtysów o prowizje za pobór opłaty miejscowej – 13 944,00 zł;

4) ubezpieczenie majątku Gminy – 18 167,68 zł;

5) wynagrodzenie z umów zlecenia – 41 516,49 zł;

6) podatek VAT – 224 043,92 zł.

Pozostała kwota 193 121,48 zł to wydatki poniesione głównie na zakup materiałów, prowizję bankową, usługi pocztowe itp.

URZĘDY NACZELNYCH ORGANÓW WŁADZY PAŃSTWOWEJ – zadanie zlecone – w 2022 r. poniesiono wydatki na prowadzenie rejestru wyborców oraz jego aktualizację w kwocie 579,00 zł.

Bezpieczeństwo publiczne i ochrona przeciwpożarowa

OCHOTNICZE STRAŻE POŻARNE - Wydatki bieżące związane z utrzymaniem jednostek ochotniczych straży pożarnej wyniosły 220 439,73 zł, w tym wydatki płacowe – 62 132,08 zł. Pozostała kwota została wydatkowana na:

- diety za wyjazdy i szkolenia członków OSP,
- badania lekarskie,
- przegląd urządzeń ratowniczych,
- zakup materiałów budowlanych do remontu OSP w Dalnym Lesie i w Gruszkach,
- zakup paliwa i wyposażenia do pojazdów ratowniczych.

Z otrzymanej dotacji z Urzędu Marszałkowskiego w Białymstoku sfinansowano zakupy sprzętu pożarniczego oraz ubrań w kwocie 20 136,50 zł.

OBRONA CYWILNA - Na zadania z obrony cywilnej wydano środki finansowe w wysokości 178,03 zł z przeznaczeniem na szkolenie i delegację służbową.

ZARZĄDZANIE KRYZYSOWE – W 2022 r. poniesiono wydatki w kwocie 29 246,83 zł na zakup żarówek i żarników dla Straży Granicznej w Płaskiej równanie i profilowanie dróg gminnych oraz delegację.

POZOSTAŁA DZIAŁALNOŚĆ - Poniesiono wydatki w kwocie 244 028,90 zł na realizację zadań określonych w art. 12 i 13 *Ustawy z dnia 12 marca 2022 r. o pomocy obywatelom Ukrainy w związku z konfliktem zbrojnym na terytorium tego państwa*, tj. wypłatę świadczeń w wysokości 140 368,00 zł, wydatki za pobyt i wyżywienie w wysokości 103 660,90 zł.

Obsługa długu publicznego

Długoterminowe zadłużenie Gminy z tytułu zaciągniętych kredytów na dzień 31.12.2022 r. wyniosło 2 502 655,00 zł. Na zadłużenie Gminy składają się:

- 1) kredyt zaciągnięty w 2011 r. w Banku Ochrony Środowiska w wysokości 1 766 655 zł – pozostało do spłaty 666 655,00 zł;
- 2) kredyt zaciągnięty w 2012 r. w Banku Ochrony Środowiska w wysokości 690 000,00 zł – pozostało do spłaty 276 000,00 zł;
- 3) kredyt zaciągnięty w 2019 r. w PKO w wysokości 1 500 000,00 zł – pozostało do spłaty 1 200 000,00 zł;
- 4) pożyczka z Budżetu Państwa zaciągnięta w 2016 r. w wysokości 4 340 000,00 zł – pozostało do spłaty 360 000,00 zł.

Odsetki opłacone z tytułu zaciągniętych kredytów wyniosły 169 365,82 zł.

Różne rozliczenia – rezerwy ogólne i celowe

W budżecie gminy zostały zaplanowane rezerwy: ogólna na kwotę 100 000,00 zł oraz celowa na kwotę 80 000,00 zł.

W 2022 roku rezerwy zostały rozdysponowane w następujący sposób:

- 1) rezerwa ogólna na łączną kwotę 80 000,00 zł. z przeznaczeniem na:
 - a) kwota 60 000,00 zł - opłata kosztów zakwaterowania uchodźców z Ukrainy w kwaterach prowadzących działalność gospodarczą (zgodnie z porozumieniem zawartym pomiędzy Gminą Płaska, a Wojewodą Podlaskim, zwrot środków Gminie nastąpi w formie refundacji),
 - b) kwota 20 000,00 zł, na bieżące potrzeby związane z pomocą dla uchodźców z Ukrainy, nieobjęte porozumieniem z Wojewodą Podlaskim,

- 2) rezerwa na zarządzanie kryzysowe na łączną kwotę 40 000,00 zł z przeznaczeniem na:
- a) kwota 15 000,00 zł, przeznaczona na pomoc finansową dla Powiatu Augustowskiego na realizację w 2022 r. zadania pn. „Bieżące utrzymanie drogi powiatowej Nr 1233B Mikaszówka – Rygol – Muły poprzez miejscowe uzupełnienie korpusu drogowego kruszywem naturalnym wraz z formowaniem i zagęszczeniem w km od 4+000 do 9+150”. Droga Mikaszówka – Rygol – Muły zlokalizowana jest przy granicy państwa z Białorusią,
- b) kwota 25 000,00 zł, przeznaczona na remont odcinka drogi gminnej nr 102719B Rudawka – Markowski Most zlokalizowanej wzdłuż granicy państwa z Białorusią.

Oświata i wychowanie, edukacyjna opieka wychowawcza

W skład Zespołu Szkolno-Przedszkolnego w Płaskiej wchodzi: Szkoła Podstawowa im. Jana Pawła II w Płaskiej wraz z oddziałem przedszkolnym, Przedszkole oraz świetlica szkolna. Wydatki bieżące wyniosły 3 721 098,86 zł. W kwocie tej mieszczą się wydatki na wynagrodzenia, zakup opału, energii elektrycznej, badań lekarskich, usług telekomunikacyjnych, delegacji służbowych, ubezpieczenie mienia.

Przy Szkole Podstawowej im. Jana Pawła II w Płaskiej jest utworzony rachunek dochodów i wydatków o którym mowa w art. 223 ust. 1 ustawy o finansach publicznych, na którym gromadzone są dochody z tytułu odpłatności za wynajem sali gimnastycznej i szkoły w okresie wakacyjnym. Na dzień 31.12.2022 r. wpłynęły dochody w wysokości 157 768,50 zł, natomiast wydatki poniesiono na kwotę 157 768,50 zł.

Wyszczególnienie	Plan	Wykonanie	%
1	2	3	4
Dochody za wynajem szkoły i sali gimnastycznej i odsetki	165 000,00	157 768,50	95,60%
Wydatki na poprawę warunków funkcjonowania szkoły	165 000,00	157 768,50	95,60%
Stan środków na 31.12.2022 r.	0,00	0,00	-

PRZEDSZKOLA – Wydatki związane z opłatą za dzieci uczęszczające do przedszkola na terenie Miasta Augustowa wyniosły 96 407,39 zł.

DOWOŻENIE UCZNIÓW DO SZKÓŁ – Koszt dowożenia uczniów z terenu gminy do Szkoły Podstawowej im. Jana Pawła II w Płaskiej wyniósł 358 211,09 zł, w tym wynagrodzenie kierowcy autobusu szkolnego należące do Urzędu Gminy, koszty napraw, paliwa - 173 372,12 zł, transport prywatny 179 787,97 zł, w tym kwota 12 148,98 zł została wydatkowana na zwrot kosztów przejazdów dla rodziców dzieci niepełnosprawnych, ubezpieczenie oraz podatek od środków transportowych 5 051,00 zł.

POZOSTAŁA DZIAŁALNOŚĆ – Kwota 8 929,09 zł została przeznaczona na zakup nagród i słodyczy uczniom na zakończenie roku szkolnego oraz zakup i montaż sterownika do kotła.

Kwota 17 000,00 zł dotyczy odpisu na ZFŚS dla nauczycieli emerytowanych.

Ochrona zdrowia – zwalczanie narkomanii oraz przeciwdziałanie alkoholizmowi

Dochody z tytułu wydawania zezwoleń na sprzedaż alkoholu wpłynęły w wysokości 54 994,56 zł oraz z opłat za zezwolenie na sprzedaż napojów alkoholowych w obrocie hurtowym w wysokości 22 915,62 zł. Wydatki na realizację programu rozwiązywania problemów alkoholowych i zwalczania narkomanii w kwocie 72 839,72 zł zostały przeznaczone na: wynagrodzenie pełnomocnika, diety członków komisji, konsultacje, zaliczki na badania oraz opłatę za dyżury terapeutyczne dla osób uzależnionych.

Pomoc społeczna

DOMY POMOCY SPOŁECZNEJ - W 2022 roku nie poniesiono wydatków na utrzymywanie mieszkańców gminy, którzy przebywali w domach pomocy społecznej.

ŚWIADCZENIA WYCHOWAWCZE - Zadanie zlecone – na realizację zadania wypłata świadczeń wychowawczych, tzw. 500+ wydano środki finansowe w wysokości 935 898,10 zł, w tym na wypłatę świadczeń 928 032,60 zł oraz na obsługę 7 865,50 zł, w tym zaangażowanie środków własnych w kwocie 4 802,99 zł.

ŚWIADCZENIA RODZINNE - Zadanie zlecone – na realizację zadania wypłata świadczeń rodzinnych i funduszu alimentacyjnego wydano środki finansowe w wysokości 1 539 172,84 zł, w tym na wypłatę świadczeń oraz składki społeczne od świadczeniobiorców 1 468 584,66 zł. Na obsługę wydatkowano kwotę 70 588,18 zł., w tym zaangażowano środki własne w kwocie 26 824,96 zł.

KARTA DUŻEJ RODZINY - Zadania zlecone – w 2022 r. wydatki na realizację programu Karta Dużej Rodziny wyniosły 560,00 zł.

SKŁADKI NA UBEZPIECZENIA ZDROWOTNE - Zadanie zlecone i własne – wydatkowano dotację na opłatę składek zdrowotnych za osoby pobierające świadczenia z opieki społecznej na kwotę 8 585,28 zł i świadczeń rodzinnych na kwotę 66 321,78 zł.

ZASIŁKI OKRESOWE I CELOWE – W 2022 roku na zasiłki okresowe wydatkowano kwotę 161 826,05 zł, przy dotacji z PUW w wysokości 155 750,05 zł.

ZASIŁKI I POMOC W NATURZE, ZASIŁKI STAŁE - Wypłata zasiłków stałych w kwocie 92 167,79 zł została sfinansowana w całości z przyznanej dotacji celowej.

DODATKI MIESZKANIOWE - Wydatki na dodatki mieszkaniowe w 2022 r. nie zostały poniesione.

OŚRODKI POMOCY SPOŁECZNEJ - Wydatki związane z zatrudnieniem w Gminnym Ośrodku Pomocy Społecznej wyniosły 277 654,91 zł. Pozostałe środki w wysokości 15 394,17 zł zostały przeznaczone na wydatki BHP, badania lekarskie, zakup usług, delegacje służbowe, ubezpieczenia.

USŁUGI OPIEKUŃCZE - Wydatki ogółem wyniosły 155 655,69 zł, w tym wydatki płacowe związane z zatrudnieniem opiekunek w ramach usług opiekuńczych wyniosły 153 671,97 zł.

POZOSTAŁA DZIAŁALNOŚĆ - Na dożywianie uczniów w szkole oraz na zasiłki wydano środki finansowe w wysokości 146 697,74 zł. Dotacja wojewody wyniosła 110 809,00 zł.

POMOC DLA CUDZOZIEMCÓW ORAZ POZOSTAŁE ZADANIA W ZAKRESIE POLITYKI SPOŁECZNEJ – W 2022 roku na pomoc uchodźcom z Ukrainy wydatkowano łączną kwotę 20 951,77 zł, na którą składają się: wypłata zasiłków po 300,00 zł – kwota 16 524,00 zł, posiłek dla dzieci z Ukrainy w wysokości 3 090,00 zł oraz zakup artykułów higienicznych. Dotacja z PUW wyniosła 19 614,00 zł, a pozostała kwota, tj. 1 337,77 zł została sfinansowana ze środków własnych.

EDUKACYJNA OPIEKA WYCHOWAWCZA – POMOC MATERIALNA DLA UCZNIÓW
- Otrzymana dotacja w kwocie 40 000,00 zł. została przeznaczona na dofinansowanie świadczeń pomocy materialnej o charakterze socjalnym dla uczniów na kwotę 50 002,00 zł. Wkład własny Gminy wyniósł 10 002,00 zł.

POMOC SPOŁECZNA – POZOSTAŁA DZIAŁALNOŚĆ

1) W 2022 roku w związku z wypłatą dodatku osłonowego poniesiono wydatki na łączną kwotę 262 241,89 zł, z czego kwota 257 099,89 zł dotyczyła wypłaty dodatku, natomiast kwota 5 142,00 zł – kosztów obsługi. Dotacja z PUW na ten cel wyniosła 262 241,89 zł.

2) Na wypłatę dodatku dla gospodarstw domowych na inne źródła ciepła otrzymaną z Funduszu Przeciwdziałania COVID-19 wydatkowano w roku 2022 kwotę 828 287,79 zł.

3) Na wypłatę dodatku węglowego i koszty obsługi wydatkowano w 2022 r. kwotę 401 809,58 zł, w tym dla podmiotów wrażliwych kwotę 86 592,62 zł.

Gospodarka komunalna i ochrona środowiska

GOSPODARKA SCIEKOWA i OCHRONA WÓD - Wydatki bieżące w kwocie 97 224,55 zł zostały poniesione na: zakup pomp, przełączników czasowych, sterowników i innych materiałów hydraulicznych wymienianych przy awariach przydomowych oczyszczalni ścieków, serwisowanie oczyszczalni.

GOSPODARKA ODPADAMI - Dochody z opłat za odbiór odpadów komunalnych w 2022 r. wyniosły 751 195,42 zł, natomiast wydatki bieżące na cele określone Ustawą o utrzymaniu czystości i porządku w gminach wyniosły 779 961,35 zł. Kwota 28 765,93 zł dotyczy wkładu własnego Gminy.

Na ogół wydatków związanych z realizacją Ustawy o utrzymaniu czystości i porządku w gminach składają się:

1) Odbieranie, transport oraz zbieranie odpadów od właścicieli nieruchomości przez firmę MPO – 406 881,75 zł.

2) Zagospodarowanie, odzysk oraz unieszkodliwienie odpadów przez firmę BIOM – 296 500,38 zł.

3) Na koszty obsługi administracyjnej systemu odpadów komunalnych składają się:

a) koszty wynagrodzenia pracownika zajmującego się w Urzędzie Gminy obsługą systemu gospodarki komunalnej, wraz z pochodnymi od wynagrodzeń, tj.: składki społeczne, składki na FP, dodatkowe wynagrodzenie roczne oraz odpis na Zakładowy Fundusz Świadczeń Socjalnych, PPK – 66 831,42 zł,

b) delegacje służbowe pracowników w związku z kontrolą firmy odbierającej odpady z terenu Gminy – 674,14 zł,

c) pozostałe koszty obsługi administracyjnej, na które składają się: prowizje bankowe za prowadzenie wyodrębnionego rachunku bankowego, opłaty pocztowe, opłata za programy komputerowe służące realizacji ustawy, opłaty za LEX oraz zakup materiałów biurowych m. in. tonerów do drukarki – 9 073,66 zł.

OCZYSZCZANIE MIAST i WSI - Wydatki związane z oczyszczaniem i sprzątnięciem gminy wyniosły 1 057,81 zł.

UTRZYMANIE ZIELENI W MIASTACH I GMINACH - Do 31.12.2022 r. poniesiono wydatki w kwocie 2 953,59 zł z przeznaczeniem na bieżące utrzymanie zieleni.

OCHRONA POWIETRZA ATMOSFERYCZNEGO - W roku 2022 poniesiono wydatki ogółem w wysokości 6 562,95 zł, w tym 6 260,85 zł na realizację programu „Czyste Powietrze”, a pozostałą kwotę na prowizje bankowe.

SCHRONISKA DLA ZWIERZĄT - Opłacono w wysokości 27 575,16 zł koszty utrzymania za psy odłowione z terenu gminy i przekazane do schroniska dla zwierząt w Sejnach.

OŚWIETLENIE ULIC, PLACÓW, DRÓG - Na utrzymanie bieżące oświetlenia wydano środki finansowe w wysokości 136 705,40 zł, w tym opłata za energię 92 499,59 zł.

POZOSTAŁA DZIAŁALNOŚĆ – Wydatki w kwocie 5 985,25 zł poniesione zostały na kastrację oraz sterylizację kotów oraz psów z terenu gminy oraz na zakup karmy dla bezdomnych kotów.

Kultura i ochrona dziedzictwa narodowego

DOMY I OŚRODKI KULTURY, ŚWIETLICE I KLUBY - Dotacja dla Gminnego Ośrodka Kultury została przekazana w wysokości 556 500,00 zł.

BIBLIOTEKI - Dotacja dla Gminnej Biblioteki Publicznej została przekazana w wysokości 155 000,00 zł.

WYKONANIE WYDATKÓW MAJĄTKOWYCH W 2022 ROKU DOTYCZYŁO:

L.p.	Zadanie inwestycyjne	Wykonanie
1.	„Przebudowa stacji uzdatniania wody oraz budowa oczyszczalni ścieków na terenie Gminy Płaska” – nadzór inwestorski (branża budowlana, elektryczna, sanitarna)	10 350,46
2.	„Przebudowa stacji uzdatniania wody oraz budowa oczyszczalni ścieków na terenie Gminy Płaska” – nadzór inwestorski (budowa studni głębinowych)	12 177,00
3.	„Przebudowa stacji uzdatniania wody oraz budowa oczyszczalni ścieków na terenie Gminy Płaska” – nadzór inwestorski (zakres konstrukcyjno-budowlany)	2 214,00
4.	Budowa sieci wodociągowej fi 90 PVC-U o długości 587,50 mb w miejscowościach Serwy i Dalny Las	103 745,84
5.	Przygotowanie Programu Funkcjonalno-Użytkowego do inwestycji „Budowa SUW w Gruszkach”	6 000,00
6.	Kierownik budowy przy budowie sieci wodociągowej fi 90 PVC-U o długości 587,50 mb w miejscowościach Serwy i Dalny Las	3 075,00
7.	Inwentaryzacja powykonawcza przy budowie sieci wodociągowej fi 90 PVC-U o długości 587,50 mb w miejscowościach Serwy i Dalny Las	1 968,00
8.	Pozwolenia wodno-prawne na budowę studni głębinowej w miejscowości Gruszki	237,87
9.	Opracowanie Programu Funkcjonalno-Użytkowego dla zadania inwestycyjnego „Przebudowa budynków stacji uzdatniania wody na terenie Gminy Płaska wraz z niezbędną infrastrukturą”	8 000,00
10.	Fundusz Rolny na rzecz Rozwoju Obszarów Wiejskich w ramach Programu Rozwoju Obszarów Wiejskich na lata 2014-2020 w ramach poddziałania „Wsparcie inwestycji związanych z tworzeniem, ulepszeniem lub rozbudową wszystkich rodzajów małej infrastruktury, w tym inwestycji w energię odnawialną i w oszczędność energii” operacja „Przebudowa stacji uzdatniania wody oraz budowa oczyszczalni ścieków na terenie Gminy Płaska” – dofinansowanie ze środków UE	387 673,00
11.	Europejski Fundusz Rolny na rzecz Rozwoju Obszarów Wiejskich w ramach Programu Rozwoju Obszarów Wiejskich na lata 2014-2020 w ramach poddziałania „Wsparcie inwestycji związanych z tworzeniem, ulepszeniem lub rozbudową wszystkich rodzajów małej infrastruktury, w tym inwestycji w energię odnawialną i w oszczędność energii” operacja „Przebudowa stacji uzdatniania wody oraz budowa oczyszczalni ścieków na terenie Gminy Płaska” – wkład ze środków własnych Gminy	229 022,87

12.	Europejski Fundusz Rolny na rzecz Rozwoju Obszarów Wiejskich w ramach Programu Rozwoju Obszarów Wiejskich na lata 2014-2020 w ramach poddziałania „Wsparcie inwestycji związanych z tworzeniem, ulepszeniem lub rozbudową wszystkich rodzajów małej infrastruktury, w tym inwestycji w energię odnawialną i w oszczędność energii” operacja „Przebudowa stacji uzdatniania wody oraz budowa oczyszczalni ścieków na terenie Gminy Płaska” – wkład ze środków Rządowego Funduszu Inwestycji Lokalnych	1 491 291,74
13.	Dofinansowanie dla Powiatu Augustowskiego na realizację zadania „Przebudowa odcinka drogi powiatowej nr: 1234B Gruszki-Rubcowo-Skieblewo”-Etap II	200 000,00
14.	Opracowanie Programu funkcjonalno-Użytkowego dla zadania „Przebudowa ciągu dróg gminnych na terenie Gminy Płaska”	23 616,00
15.	„Przebudowa ciągu dróg gminnych Mołowiste - Macharce – Strzelcowizna” – nadzór inwestorski	59 532,00
16.	„Przebudowa ciągu dróg gminnych Mołowiste - Macharce – Strzelcowizna” – wkład własny	470 854,81
17.	„Przebudowa ciągu dróg gminnych Mołowiste - Macharce – Strzelcowizna” – środki z Rządowego Funduszu Polski Ład: Program Inwestycji Strategicznych	2 137 500,00
18.	Dokumentacja projektowa do zadania „Budowa oczyszczalni ścieków i tuneli rozsączających odprowadzających ścieki oczyszczone do gruntu z budynku sanitarnego pola namiotowego Jazy Gmina Płaska”	4 489,50
19.	Nadzór inwestorski przy montażu witaczy z projektu „Zintegrowany system promocji strefy Kanału Augustowskiego jako unikalnego transgranicznego produktu turystycznego” – środki własne gminy	1 000,00
20.	Internetowy katalog imprez kulturalno-rozrywkowych nad Kanałem Augustowskim w ramach Projektu nr: PBU2/1000/18 „Kanał Augustowski Wektorem Sztuki” – dofinansowanie	20 552,01
21.	Internetowy katalog imprez kulturalno-rozrywkowych nad Kanałem Augustowskim w ramach Projektu nr: PBU2/1000/18 „Kanał Augustowski Wektorem Sztuki” – wkład ze środków własnych	6 377,99
22.	„Zintegrowany system promocji strefy Kanału Augustowskiego jako unikalnego transgranicznego produktu turystycznego” – zakup witaczy wkład ze środków własnych	3 062,79
23.	„Kanał Augustowski Wektorem sztuki” – zakup sceny (dofinansowanie)	32 482,51
24.	„Zintegrowany system promocji strefy Kanału Augustowskiego jako unikalnego transgranicznego produktu turystycznego” – zakup witaczy (dofinansowanie)	24 155,82
25.	„Kanał Augustowski Wektorem sztuki” – zakup sceny (wkład własny)	10 095,17
26.	Zintegrowany system promocji strefy Kanału Augustowskiego jako unikalnego transgranicznego produktu turystycznego” – zakup witaczy (wkład własny)	3 744,18
27.	Dofinansowanie zakupu samochodu służbowego dla Komendy Powiatowej Policji w Augustowie	5 000,00
28.	Program Laboratoria Przyszłości	21 602,20
29.	Zakup autobusu szkolnego	306 270,00
30.	Realizacja inwestycji „Redukcja zużycia energii elektrycznej poprzez montaż instalacji fotowoltaicznej na budynku Zespołu Szkolno-	50 000,00

	Przedszkolnego w Płaskiej” - środki z Wojewódzkiego Funduszu Ochrony Środowiska i Gospodarki Wodnej w Białymstoku	
31.	Realizacja inwestycji „Redukcja zużycia energii elektrycznej poprzez montaż instalacji fotowoltaicznej na budynku Zespołu Szkolno-Przedszkolnego w Płaskiej”- wkład własny	11 500,00
32.	„Budowa instalacji OZE w prywatnych budynkach mieszkalnych – II etap” Nr Projektu: WND-RPPD.05.01.00-20.0905/20 w ramach Regionalnego Programu Operacyjnego Województwo Podlaskie na lata 2014-2020 Osi Priorytetowej V Gospodarka niskoemisyjna Działania 5.1 Energetyka oparta na odnawialnych źródłach energii-dofinansowanie do inspektora nadzoru inwestorskiego	1 092,24
33.	„Budowa instalacji OZE w prywatnych budynkach mieszkalnych – II etap” Nr Projektu: WND-RPPD.05.01.00-20.0905/20 w ramach Regionalnego Programu Operacyjnego Województwo Podlaskie na lata 2014-2020 Osi Priorytetowej V Gospodarka niskoemisyjna Działania 5.1 Energetyka oparta na odnawialnych źródłach energii-wkład własny do dofinansowania do inspektora nadzoru inwestorskiego	383,76
34.	„Budowa instalacji OZE w prywatnych budynkach mieszkalnych – II etap” Nr Projektu: WND-RPPD.05.01.00-20.0905/20 w ramach Regionalnego Programu Operacyjnego Województwo Podlaskie na lata 2014-2020 Osi Priorytetowej V Gospodarka niskoemisyjna Działania 5.1 Energetyka oparta na odnawialnych źródłach energii-wypłaty grantów dla uczestników projektu	49 615,74
35.	Dokumentacja projektowa pomnika „Inicjatorów i twórców Kanału Augustowskiego”	8 500,00
36.	Budowa pomnika „Inicjatorów i twórców Kanału Augustowskiego”	135 000,00
OGÓLEM		5 842 152,50

Zwrot VAT

Wykonanie wydatków majątkowych na poziomie 95,23%, a nie 100,00%, wynika ze zwrotu VAT-7 w wysokości 292 726,00 zł, w związku z odliczeniem podatku od realizowanej inwestycji pn. „Przebudowa budynków stacji uzdatniania wody na terenie Gminy Płaska wraz z niezbędną infrastrukturą”. Zwrot VAT przełożył się na pomniejszenie wydatków wykonanych na wskazanej inwestycji, stąd też wykonanie planu na klasyfikacjach 010/01043/6059 oraz 010/01043/6109 jest niższe niż 100,00%

Udzielone dotacje z budżetu Gminy Płaska w 2022 roku dla jednostek sektora finansów publicznych

L.p.	Wyszczególnienie	Plan	Wykonanie	%
1.	Dofinansowanie dla Powiatu Augustowskiego do krajowych kursów autobusowych	62 133,00	62 132,25	100,00%
2.	Dofinansowanie dla Powiatu Augustowskiego na bieżące utrzymanie drogi powiatowej Nr 1233B Mikaszówka – Rygol – Muły	15 000,00	15 000,00	100,00%
3.	Gminny Ośrodek Kultury w Płaskiej	556 500,00	556 500,00	100,00%
4.	Gminna Biblioteka Publiczna w Płaskiej	155 000,00	155 000,00	100,00%
Ogółem:		788 633,00	788 632,25	100,00%

Udzielone dotacje z budżetu Gminy Płaska w 2022 roku dla jednostek spoza sektora finansów publicznych

L.p.	Wyszczególnienie	Plan	Wykonanie	%
1.	Wypłaty grantów dla uczestników projektu „Budowa instalacji OZE w prywatnych budynkach mieszkalnych – II etap”	49 615,76	49 615,74	100,00%
Ogółem:		49 615,76	49 615,74	100,00%

Na dzień 31.12.2022 r. wystąpiły należności wymagalne na kwotę 173 186,97 zł, z czego kwota:

- 1) 10 065,59 zł dotyczy opłat za wodę – do dnia sporządzania sprawozdania nastąpiła spłata należności w kwocie 2 527,39 zł,
- 2) 2 800,32 zł dotyczyło opłaty za sprzedaż węgla – do dnia sporządzenia sprawozdania nastąpiła całkowita spłata należności,
- 3) 14 633,60 zł dotyczy należności podatkowych od osób prawnych - do dnia sporządzania sprawozdania nastąpiła spłata należności na kwotę 45,00 zł,
- 4) 11 975,78 zł dotyczy należności podatkowych od osób fizycznych- do dnia sporządzania sprawozdania nastąpiła spłata należności na kwotę 4 574,75 zł,
- 5) 2 528,46 zł dotyczy opłat za zajęcie pasa drogowego– sprawa w toku,
- 6) 109 652,14 zł dotyczy funduszu alimentacyjnego – dłużnicy nieściągalni,
- 7) 21 531,08 zł dotyczy opłat za gospodarowanie odpadami komunalnymi – do dnia sporządzania sprawozdania nastąpiła spłata należności na kwotę 4 512,60 zł.

Na dzień 31.12.2022 r. wystąpiły zobowiązania na kwotę 670 763,78 zł i dotyczyły m.in. naliczeń dodatkowego wynagrodzenia rocznego pracowników administracji samorządowej i

oświatowej wraz z pochodnymi (na dzień sporządzania sprawozdania „trzynastki” w administracji wypłacono w całości, dokonano opłacenia składek ZUS oraz PDOF), składki ZUS oraz PDOF od wynagrodzeń wypłaconych w miesiącu grudniu 2022 r. zostały opłacone również w grudniu 2022 r., opłaty podatku od towarów i usług VAT-7 (głównie od nieruchomości gminnych sprzedanych w grudniu 2022 r. - opłata VAT-7 nastąpiła w styczniu 2023 r.) oraz innych zobowiązań bieżących dotyczących 2022 r., wynikających z zakupu towarów bądź usług w 2022 r., za które faktury otrzymano w miesiącu styczniu 2023 r.

W 2022 r. nie wystąpiły zobowiązania wymagalne. Wszystkie płatności regulowane były płynnie i terminowo, zgodnie z planem wydatków budżetowych.

Informacja o Wieloletniej Prognozie Finansowej Gminy Płaska na lata 2022-2034

Wieloletnia Prognoza Finansowa obejmuje lata 2022-2034, tj. okres na który zostały zaciągnięte kredyty oraz pożyczka z budżetu państwa.

Wieloletnia Prognoza Finansowa na 2022 rok przyjęta została Uchwałą Nr XXV/203/21 z dn. 16 grudnia 2021 r., w ciągu roku zmieniana była następującymi Uchwałami oraz Zarządzeniem:

- 1) Uchwałą Nr XXVII/217/22 z dn. 15 marca 2022 r.,
- 2) Uchwałą Nr XXX/238/22 z dn. 29 czerwca 2022 r.,
- 3) Uchwałą Nr XXXI/242/22 z dn. 29 września 2022 r.,
- 4) Uchwałą Nr XXXII/249/22 z dn. 14 października 2022 r.,
- 5) Zarządzeniem Nr 331/22 z dn. 27 października 2022 r.,
- 6) Uchwałą Nr XXXIV/253/22 z dn. 25 listopada 2022 r.,
- 7) Uchwałą Nr XXXVI/273/22 z dn. 29 grudnia 2022 r.

Plan dochodów i wydatków na 2023 rok w niniejszym WPF opracowany został na podstawie Uchwały Nr XXXVII/276/23 Rady Gminy Płaska z dnia 7 marca 2023 r. w sprawie zmian w budżecie Gminy Płaska na 2023 r.

Wykonanie dochodów oraz wydatków za 2022 r. opracowane zostało na podstawie sprawozdań budżetowych za 2022 r. Wykonanie dochodów wynosi – 21 317 566,40 zł, w tym: dochody bieżące – 18 364 089,06 zł. oraz dochody majątkowe – 2 953 477,34 zł.

W 2022 roku nastąpił znaczny wzrost dochodów bieżących w związku z przyznanymi Gminie Płaska przez Ministra Finansów dodatkowymi dochodami w kwocie 2 888 418,57 zł z tytułu udziału we wpływach z podatku dochodowego od osób fizycznych, dokonany na podstawie art. 70j Ustawy z dnia 13 listopada 2003 r. o dochodach jednostek samorządu terytorialnego (Dz. U. z 2021 poz. 1672, z późn. zm.)

Dochody budżetu na 2022 r. kształtowane były na podstawie:

- 1) informacji Ministra Finansów określającej planowane kwoty subwencji ogólnej oraz udziały gminy w podatku dochodowym od osób fizycznych,
- 2) informacji Wojewody Podlaskiego oraz Krajowego Biura Wyborczego o wysokości dotacji celowych,
- 3) szacunkowych dochodów własnych zgodnie z uchwałami Rady Gminy określającymi stawki podatków i opłat lokalnych (z uwzględnieniem zmian w ustawach podatkowych),
- 4) otrzymanych informacji oraz podpisanych umów o dotacjach i środkach przydzielonych Gminie Płaska na inwestycje,
- 5) przewidywanego wykonania dochodów budżetowych w 2021 roku.

Na dochody majątkowe w 2022 r. w kwocie 2 953 477,34 zł. składają się:

- 1) Rządowy Funduszu Polski Ład, Program Inwestycji Strategicznych nazwa zadania „Przebudowa ciągu dróg gminnych Mołowiste - Macharce – Strzelcowizna” – przyznane dofinansowanie w kwocie 2 137 500,00 zł,
- 2) Sprzedaż dwóch nieruchomości gminnych pod wieżami telekomunikacyjnymi, które nie zostały sprzedane w 2021 roku – kwota 508 703,40 zł,
- 3) Rozliczenie projektu „Budowa instalacji OZE w prywatnych budynkach mieszkalnych – II etap” Nr Projektu: WND-RPPD.05.01.00-20.0905/20 w ramach Regionalnego Programu Operacyjnego Województwo Podlaskie na lata 2014-2020 Osi Priorytetowej V Gospodarka niskoemisyjna Działania 5.1 Energetyka oparta na odnawialnych źródłach energii – kwota 157 273,94 zł (w tym kwota 106 565,96 zł jako zwrot zaangażowanych w 2021 r. środków własnych z budżetu Gminy Płaska),
- 4) Przyznane środki z Wojewódzkiego Funduszu Ochrony Środowiska i Gospodarki Wodnej w Białymstoku na realizację inwestycji „Redukcja zużycia energii elektrycznej poprzez montaż instalacji fotowoltaicznej na budynku Zespołu Szkolno-Przedszkolnego w Płaskiej”- kwota 50 000,00 zł,
- 5) otrzymanej pomocy finansowej z Urzędu Marszałkowskiego Województwa Podlaskiego na wsparcie budowy pomnika „Inicjatorów i twórców Kanału Augustowskiego” – kwota 100 000,00 zł.

Planowane dochody majątkowe, wynikają z przyznanych Gminie dofinansowań, które przeznaczone zostaną na realizację w 2022 r. wskazanych inwestycji. Zmniejszenie planu dochodów majątkowych o kwotę 4 125 173,00 zł wynika z kontynuacji realizacji w 2023 r. dwóch głównych inwestycji „Przebudowa stacji uzdatniania wody oraz budowa oczyszczalni ścieków na terenie Gminy Płaska” oraz „Przebudowa ciągu dróg gminnych Mołowiste - Macharce – Strzelcowizna”.

Dochody na lata 2022-2034 zostały zaktualizowane w związku ze zwiększającym się z roku na rok wpływem podatków (dane w oparciu o złożone deklaracje w 2021 r.) oraz podniesieniem stawek podatków na terenie Gminy Płaska w 2020 r.

W związku ze zmianą przepisów oraz zaprzestaniem od czerwca 2022 roku realizacji przez Gminę programu wychowawczego 500+, dochody z tytułu dotacji ulegają zmniejszeniu o kwotę dotacji na zadania zleczone. Zmiana ta zostaje uwzględniona w niniejszym WPF zarówno po stronie dochodów bieżących jak i wydatków bieżących począwszy od 2022 roku.

Na przestrzeni kolejnych lat objętych WPF dochody utrzymywane są na stałym poziomie, a następujący wzrost jest niewielki i realny. Od 2023 roku następuje sukcesywny wzrost dochodów bieżących, wynikający z Uchwalonych wzrostów podatków oraz opłat lokalnych na terenie gminy.

Wykonanie wydatków wynosi 21 867 617,04 zł, w tym: wydatki bieżące – 16 025 464,54 zł oraz wydatki majątkowe – 5 842 152,50 zł.

Analogicznie do planu dochodów, plan wydatków bieżących zostaje zmniejszony, począwszy od 2022 r. o dotację na realizację świadczenia wychowawczego 500+.

Na wykonane wydatki inwestycyjne w 2022 roku w kwocie 5 842 152,50 zł składają się:

1. „Przebudowa stacji uzdatniania wody oraz budowa oczyszczalni ścieków na terenie Gminy Płaska” – nadzór inwestorski (branża budowlana, elektryczna, sanitarna) - 10 350,46 zł.
2. „Przebudowa stacji uzdatniania wody oraz budowa oczyszczalni ścieków na terenie Gminy Płaska” – nadzór inwestorski (budowa studni głębinowych) - 12 177,00 zł.

3. „Przebudowa stacji uzdatniania wody oraz budowa oczyszczalni ścieków na terenie Gminy Płaska” – nadzór inwestorski (zakres konstrukcyjno-budowlany) - 2 214,00 zł.
4. Budowa sieci wodociągowej fi 90 PVC-U o długości 587,50 mb w miejscowościach Serwy i Dalny Las - 103 745,84 zł.
5. Przygotowanie Programu Funkcjonalno-Użytkowego do inwestycji „Budowa SUW w Gruszkach” - 6 000,00 zł.
6. Kierownik budowy przy budowie sieci wodociągowej fi 90 PVC-U o długości 587,50 mb w miejscowościach Serwy i Dalny Las - 3 075,00 zł.
7. Inwentaryzacja powykonawcza przy budowie sieci wodociągowej fi 90 PVC-U o długości 587,50 mb w miejscowościach Serwy i Dalny Las - 1 968,00 zł.
8. Pozwolenia wodno-prawne na budowę studni głębinowej w miejscowości Gruszki - 237,87 zł.
9. Opracowanie Programu Funkcjonalno-Użytkowego dla zadania inwestycyjnego „Przebudowa budynków stacji uzdatniania wody na terenie Gminy Płaska wraz z niezbędną infrastrukturą” - 8 000,00 zł.
10. Fundusz Rolny na rzecz Rozwoju Obszarów Wiejskich w ramach Programu Rozwoju Obszarów Wiejskich na lata 2014-2020 w ramach poddziałania „Wsparcie inwestycji związanych z tworzeniem, ulepszeniem lub rozbudową wszystkich rodzajów małej infrastruktury, w tym inwestycji w energię odnawialną i w oszczędność energii” operacja „Przebudowa stacji uzdatniania wody oraz budowa oczyszczalni ścieków na terenie Gminy Płaska” – dofinansowanie ze środków UE - 387 673,00 zł.
11. Europejski Fundusz Rolny na rzecz Rozwoju Obszarów Wiejskich w ramach Programu Rozwoju Obszarów Wiejskich na lata 2014-2020 w ramach poddziałania „Wsparcie inwestycji związanych z tworzeniem, ulepszeniem lub rozbudową wszystkich rodzajów małej infrastruktury, w tym inwestycji w energię odnawialną i w oszczędność energii” operacja „Przebudowa stacji uzdatniania wody oraz budowa oczyszczalni ścieków na terenie Gminy Płaska” – wkład ze środków własnych Gminy – 229 022,87 zł.
12. Europejski Fundusz Rolny na rzecz Rozwoju Obszarów Wiejskich w ramach Programu Rozwoju Obszarów Wiejskich na lata 2014-2020 w ramach poddziałania „Wsparcie inwestycji związanych z tworzeniem, ulepszeniem lub rozbudową wszystkich rodzajów małej infrastruktury, w tym inwestycji w energię odnawialną i w oszczędność energii” operacja „Przebudowa stacji uzdatniania wody oraz budowa oczyszczalni ścieków na terenie Gminy Płaska” – wkład ze środków Rządowego Funduszu Inwestycji Lokalnych - 1 491 291,74 zł.
13. Dofinansowanie dla Powiatu Augustowskiego na realizację zadania „Przebudowa odcinka drogi powiatowej nr 1234B Gruszki-Rubcowo-Skieblewo”-Etap II - 200 000,00 zł.
14. Opracowanie Programu funkcjonalno-Użytkowego dla zadania „Przebudowa ciągu dróg gminnych na terenie Gminy Płaska” - 23 616,00 zł.
15. „Przebudowa ciągu dróg gminnych Mołowiste - Macharce – Strzelcowizna” – nadzór inwestorski - 59 532,00 zł.
16. „Przebudowa ciągu dróg gminnych Mołowiste - Macharce – Strzelcowizna” – wkład własny – 470 854,81 zł.
17. „Przebudowa ciągu dróg gminnych Mołowiste - Macharce – Strzelcowizna” – środki z Rządowego Funduszu Polski Ład: Program Inwestycji Strategicznych - 2 137 500,00 zł.

18. Dokumentacja projektowa do zadania „Budowa oczyszczalni ścieków i tuneli rozsączających odprowadzających ścieki oczyszczone do gruntu z budynku sanitarnego pola namiotowego Jazy Gmina Płaska” - 4 489,50 zł.

19. Nadzór inwestorski przy montażu witaczy z projektu „Zintegrowany system promocji strefy Kanału Augustowskiego jako unikalnego transgranicznego produktu turystycznego” – środki własne gminy - 1 000,00 zł.

20. Internetowy katalog imprez kulturalno-rozrywkowych nad Kanałem Augustowskim w ramach Projektu nr: PBU2/1000/18 „Kanał Augustowski Wektorem Sztuki” – dofinansowanie - 20 552,01 zł.

21. Internetowy katalog imprez kulturalno-rozrywkowych nad Kanałem Augustowskim w ramach Projektu nr: PBU2/1000/18 „Kanał Augustowski Wektorem Sztuki” – wkład ze środków własnych – 6 377,99 zł.

22. „Zintegrowany system promocji strefy Kanału Augustowskiego jako unikalnego transgranicznego produktu turystycznego” – zakup witaczy wkład ze środków własnych - 3 062,79 zł.

23. „Kanał Augustowski Wektorem sztuki” – zakup sceny (dofinansowanie) - 32 482,51 zł.

24. „Zintegrowany system promocji strefy Kanału Augustowskiego jako unikalnego transgranicznego produktu turystycznego” – zakup witaczy (dofinansowanie) - 24 155,82 zł.

25. „Kanał Augustowski Wektorem sztuki” – zakup sceny (wkład własny) - 10 095,17 zł.

26. Zintegrowany system promocji strefy Kanału Augustowskiego jako unikalnego transgranicznego produktu turystycznego” – zakup witaczy (wkład własny) - 3 744,18 zł.

27. Dofinansowanie zakupu samochodu służbowego dla Komendy Powiatowej Policji w Augustowie - 5 000,00 zł.

28. Program Laboratoria Przyszłości - 21 602,20 zł.

29. Zakup autobusu szkolnego - 306 270,00 zł.

30. Realizacja inwestycji „Redukcja zużycia energii elektrycznej poprzez montaż instalacji fotowoltaicznej na budynku Zespołu Szkolno-Przedszkolnego w Płaskiej” - środki z Wojewódzkiego Funduszu Ochrony Środowiska i Gospodarki Wodnej w Białymstoku - 50 000,00 zł.

31. Realizacja inwestycji „Redukcja zużycia energii elektrycznej poprzez montaż instalacji fotowoltaicznej na budynku Zespołu Szkolno-Przedszkolnego w Płaskiej” - wkład własny - 11 500,00 zł.

32. „Budowa instalacji OZE w prywatnych budynkach mieszkalnych – II etap” Nr Projektu: WND-RPPD.05.01.00-20.0905/20 w ramach Regionalnego Programu Operacyjnego Województwo Podlaskie na lata 2014-2020 Osi Priorytetowej V Gospodarka niskoemisyjna Działania 5.1 Energetyka oparta na odnawialnych źródłach energii-dofinansowanie do inspektora nadzoru inwestorskiego - 1 092,24 zł.

33. „Budowa instalacji OZE w prywatnych budynkach mieszkalnych – II etap” Nr Projektu: WND-RPPD.05.01.00-20.0905/20 w ramach Regionalnego Programu Operacyjnego Województwo Podlaskie na lata 2014-2020 Osi Priorytetowej V Gospodarka niskoemisyjna Działania 5.1 Energetyka oparta na odnawialnych źródłach energii-wkład własny do dofinansowania do inspektora nadzoru inwestorskiego - 383,76 zł.

34. „Budowa instalacji OZE w prywatnych budynkach mieszkalnych – II etap” Nr Projektu: WND-RPPD.05.01.00-20.0905/20 w ramach Regionalnego Programu Operacyjnego Województwo

Podlaskie na lata 2014-2020 Osi Priorytetowej V Gospodarka niskoemisyjna Działania 5.1 Energetyka oparta na odnawialnych źródłach energii-wypłaty grantów dla uczestników projektu – 49 615,74 zł.

35. Dokumentacja projektowa pomnika „Inicjatorów i twórców Kanału Augustowskiego”- 8 500,00 zł

36. Budowa pomnika „Inicjatorów i twórców Kanału Augustowskiego” - 135 000,00 zł.

Wykonanie wydatków inwestycyjnych na poziomie 95,23%, a nie 100,00%, wynika z zwrotu VAT-7 w wysokości 292 726,00 zł w związku z odliczeniem podatku od realizowanej inwestycji pn. „Przebudowa budynków stacji uzdatniania wody na terenie Gminy Płaska wraz z niezbędną infrastrukturą”. Zwrot VAT przełożył się na pomniejszenie wydatków wykonanych na wskazanej inwestycji, stąd też wykonanie planu na klasyfikacjach 010/01043/6059 oraz 010/01043/6109 jest niższe niż 100,00%.

W 2016 r. Gmina Płaska zaciągnęła pożyczkę z budżetu państwa na kwotę 4 340 000,00 zł z terminem spłaty do 31.10.2023 roku. Powyższa pożyczka została spłacona na łączną kwotę 2 850 000,00 zł. Spłaty nastąpiły w grudniu 2016 r. w kwocie 640 000,00 zł oraz w lutym 2017 r. w kwocie 2 150 000,00 zł. Od 2018 r. Gmina spłaca pożyczkę regularnie w kwartalnych ratach płatnych na koniec każdego kwartału, zgodnie z harmonogramem. Na dzień sporządzania WPF kwota pożyczki pozostała do spłaty wynosi 360 000,00 zł. Spłata pożyczki nastąpi w 2023 r.

Gmina Płaska posiada następujące kredyty:

Lp.	Kredytodawca	Kwota kredytu	Okres kredytowania	Kwota do spłaty na dzień sporządzania WPF
1.	Bank Ochrony Środowiska S. A.	1 766 655,00 PLN	08.06.2011 r. – 31.12.2027 r.	666 655,00 PLN
2.	Bank Ochrony Środowiska S. A.	690 000,00 PLN	16.07.2012 r. – 31.12.2027 r.	276 000,00 PLN
3.	Powszechna Kasa Oszczędności Bank Polski S. A.	1 500 000,00 PLN	02.07.2019 r. – 30.12.2034 r.	1 200 000,00 PLN
Ogółem:				2 142 655,00 PLN

Planowane działania oraz wydatki kształtowane są w oparciu o możliwości finansowe. W pierwszej kolejności Gmina kieruje się terminowością spłaty zaciągniętych zobowiązań. Wszelkie inicjatywy oraz działania, w tym wydatki majątkowe, pokrywane są z wypracowanych nadwyżek budżetowych. Gmina zachowuje ciągłość finansową. Wynika to z faktu, że dochody, wydatki oraz nadwyżki operacyjne ujęte w Wieloletniej Prognozie Finansowej szacowane są ze wszelką starannością oraz ostrożnością.

Poniższa tabela obrazuje sytuację finansową Gminy w latach 2021-2034:

Rok	Dochody	Wydatki	Wynik budżetu
2022	21 317 566,40	21 867 617,04	-550 050,64
2023	12 942 460,81	14 292 392,81	-1 349 932,00
2024	14 005 000,00	13 400 000,00	605 000,00
2025	14 555 000,00	13 900 000,00	655 000,00
2026	14 555 000,00	14 140 000,00	415 000,00
2027	14 700 000,00	14 248 345,00	451 655,00
2028	14 700 000,00	14 100 000,00	600 000,00
2029	14 700 000,00	14 380 000,00	320 000,00
2030	14 700 000,00	14 420 000,00	280 000,00
2031	14 700 000,00	14 410 000,00	290 000,00
2032	14 700 000,00	14 450 000,00	250 000,00
2033	14 700 000,00	14 440 000,00	260 000,00
2034	14 700 000,00	14 430 000,00	270 000,00

Zarówno dochody i wydatki na kolejne lata szacowane są przy uwzględnieniu harmonogramów spłat pożyczki i kredytów. Nadwyżki wynikają z racjonalnego i rozsądnego kształtowania budżetu. Gmina Płaska stawia za cel terminową oraz rzetelną spłatę zobowiązań, przy jednoczesnym zachowaniu płynności finansowej wynikającej z realizacji pozostałych zadań JST.

Planowane na przestrzeni lat nadwyżki budżetu są realne do osiągnięcia o ile wzrost inflacji, a co za tym idzie, znaczny wzrost cen towarów i usług nie przełoży się na przekraczające możliwości finansowe Gminy, pokrycie wydatków bieżących.

Władze Gminy z pełną świadomością oraz odpowiedzialnością kształtują dochody oraz wydatki na lata ujęte w Wieloletniej Prognozie Finansowej. Rozsądne dysponowanie dochodami oraz racjonalne wydatkowanie jest celem nadrzędnym Gminy.

Załącznik przedsięwzięć na 2022 rok był zerowy.

IV. MIENIE KOMUNALNE GMINY PŁASKA NA DZIEŃ 31.12.2022 ROKU

Miejsce użytkowania (sołectwo)	Jednostka miary powierzchni użytkowej, ilości	Przeznaczenie użytkowanego mienia	Nr działki	Dane o zmianach w stanie mienia komunalnego od dnia złożenia poprzedniej informacji	Inne dane i informacje mające wpływ na stan mienia komunalnego
1	2	3	4	5	6
I. GRUNTY					
Płaska	0, 115 ha	parking	248/3		
	0,980 ha	teren po wysypisku śmieci	58/6		Pow. 0,0302 ha sprzedana w 2021 roku
	0,2 ha	budynek urzędu gminy	248/2		
	0, 28 ha	plaża	398		
	0,9058 ha	Szkoła 0,0154 0,0293 0,0355 0,8256	249/4-248/10 248/16 249/10		
	0,9605 ha	Boisko	250/5		
	0,0585	nieużytki	58/15		
	0,0485ha	Wjazd - parking	58/11		
	0, 181 ha	rolnicza	274		
	0, 2581 ha	hydrofornia	243/2		Pow. 0,0410 ha sprzedana w 2022 roku
	0, 2028 ha	światlica	403/1		
	0,1560	Plac po policji	89/7		
	0, 2276 ha	ośrodek zdrowia	248/15		
	3,8557 ha	drogi	190/4; 346/2, 348,349,350/2, 351,353,354, 355/1,394,395/1,3 96/10,396/6, 397/1,399		
	1,1850 ha	drogi	352		
	0,1140 ha	Ścieżki rowerowe	239		

	0,0599 ha	Ścieżka rowerowo-narciarska	248/23		
	0,4046 ha	Ścieżka rowerowo-narciarska	248/24		
	0,0032 ha	Ścieżka rowerowo-narciarska	248,11		
	0,07 ha	Ścieżka rowerowo-narciarska	246/13, 246/15, 248/17, 248/19		
Gorczyca	0,82 ha	drogi	202/2,203,205, 206,207,208,209, 210		
Strzelcowizna	1. 36 ha	szkoła	445		
	0, 07 ha	szkoła	446		
Gruszki	0, 227 ha	ujęcie wody-hydrofornia	498/1		
	0, 089 ha	rolnicza	173		Pow. 0,0526 ha sprzedana w 2022 roku
	0, 56 ha	światlica	174/3		
	0, 6 ha	szkoła	170/1		
	1, 043 ha	boisko szkolne	167/5		
Sucha Rzeczka	0, 15 ha	rolnicza	18/1	Sprzedaz 0,15 ha działki Akt notarialny 1306/2016	
	0,3593 ha	Droga gminna	158/15		
Rudawka	0, 52 ha	światlica	71		
	0, 17 ha	rolnicza	186		
	1, 34 ha	łąka	340		
	1, 94 ha	Rolnicza /grunty zadrzewione/	46		
	0,28 ha	k/cmentarza – grunty zadrzewione	53		
	0, 19 ha	rolnicza	133		
	0, 25 ha	grzebowisko zwierząt	214		

	3,62 ha	drogi	10,15,45,47,48, 50,65,90,150, 178,200,247,294, 296,312,342,345		
Serwy	0,5ha	rolnicza	101/2		
	0,04 ha	Droga gminna	46/3		
Serski Las	0,05	cmentarz	42		Pow. 0,03 ha sprzedana w 2021 roku
	0, 08 ha	ujęcie wody - /hydrofornia/	43/2,43/3		
	0, 16 ha	rolnicza	25		
Dalny Las	0, 07 ha	garaże OSP	51/1		
	0, 2 ha	światlica	51/2		
	0, 16 ha	rolnicza	51/4		
Macharce	0, 48 ha	rolnicza	11		
	1 ha	boisko	5		
	0, 25 ha	użytki kopalne	4		
	0, 2 ha	tereny zielone - rolnicze	14		
	0, 09 ha	grunty zadrzewione	36		
	0, 16 ha	cmentarz	37		
	0, 09 ha	grunty zadrzewione	162		
Rubcowo	0, 207 ha	światlica	79/1		
Mikaszówka	0, 16 ha	światlica	182		
II. BUDYNKI					
II.1 Mieszkalne					
Płaska	3 szt.	3 mieszkania - piętro parter - gabinety lekarskie, apteka			Sprzedaż mieszkań w 2012 roku

Gruszki	1 szt.	mieszkanie nauczycieli			
Strzelcowizna	1 szt.	Budynek po zlikwidowanej szkole w tym 3 mieszkania			
Płaska	3 szt.	Budynek po policji			
II.2. Szkolne Płaska	1 szt.	szkoła			
Płaska	1 szt.	Sala gimnastyczna			
Gruszki	1 szt.	szkoła			
Gruszki	1 szt.	budynek gospodarczy			
II.3 Użytkowe Strzelcowizna	1 szt.	budynek gospodarczy			Szkoła zlikwidowana
Rubcowo	1 szt.	Świetlica (adaptacja po zlewni mleka)			
Rudawka	1 szt.	budynek gospodarczy			
Mołowiste	1 szt.	Świetlica + garaż OSP			
Strzelcowizna	1 szt.	Świetlica + garaż OSP			
Mikaszówka	1 szt.	Świetlica			
Rudawka	1 szt.	Świetlica			
Gruszki	1 szt.	światlica			
Płaska	1 szt.	garaż			Przy budynku po zoz
Płaska	1 szt.	biuro Urzędu Gminy + 2 mieszkania komunalne			
Płaska	1 szt.	budynek gosp. (garaże)			

Płaska	1 szt.	hydrofornia			
Dalny Las	1 szt.	świetlica			
Serwy	2 szt.	Plaża gminna (budynek kuchni i budynek sanitarny)			
Dalny Las	1 szt.	garaż OSP			
Płaska	1 szt.	świetlica			
Płaska	1 szt.	Budynek Centrum Informacji Turystycznej			Wybudowany w ramach Programu RPO dofinansowanie z budżetu Unii Europejskiej Koszt inwestycji 1 897 340,00 zł
Płaska	1 szt.	Budynek Trybun z zapleczem przy stadionie sportowym			Wybudowany w ramach Programu RPO dofinansowanie z budżetu Unii Europejskiej Koszt inwestycji 895 690,00 zł
III. BUDOWLE					
1. Płaska					
a) wodociąg, sieć	13. 601 mb				
b) przyłącza	4.997 m				
c) studnia głębinowa	2 szt.				
d)drogi dojazdowe		przy hydroforni			
2. Rudawka					
a) stacja wodociągowa		wodociąg wiejski			
b) zew. sieć wodociągowa		wodociąg wiejski			
c) przyłącza	3. 274 m	wodociąg wiejski			

d) studnia głębinowa	1 szt.				
3. Strzelcowizna					
a) sieć wodociągowa	4.070 mb				
b) stacja wodociągowa	2 zbiorniki 25 m ³				
c) studnia głębinowa	1 szt.				
4. Serski Las					
a) studnia głębinowa	1 szt.				
b) stacja wodociągowa	budynek stacji – konst. budow. – wydajność 497 m ³ /dobę	wodociąg wiejski			
c) sieć wodociągowa wraz z przyłączami domowymi	160 PCV-16m 110PCV-7.898m, 90 PCV-3.314m				
d) sieć wodociągowa w Mołowistym, Macharce, Podmacharce	PCV 110 – 90 9.642 m	Wodociąg wiejski			
5. Gruszki					
a) studnia głębinowa	1 szt.				
b) stacja wodociągowa		wodociąg wiejski			
c) sieć wodociągowa	110 PCV – 4.538 m 90 PCV – 1. 667m				
6. Rygól, Mikaszówka					
a) sieć wodociągowa	dł. sieci – 11,7 km dł. przyłączy – 3, 9 km	wodociąg wiejski			

7. Mosty – Płaska					
a) most na kanale	1 szt.	przejście piesze			
b) mosty nad służą i jazem	4 szt.	na drogach gminnych			
c) pomosty drewniane	2 szt.	Plaża w Płaskiej i Serwach			
8. Oświetlenie uliczne	332 lampy	teren gminy			
9. Przystanki PKS	10 szt.	teren gminy			
10. Drogi gminne					
a) drogi wewnętrzne	140, 5 km	teren gminy			
b) drogi asfaltowe Gruszki–Rubcowo	1, 99 km	droga gminna			
c) nawierzchnia utwardzona Macharce-Strzelcowizna	1, 22 km	droga gminna			
d) 12 dróg lokalnych	10,89 km	Drogi gminne			
11. Wyposażenie plaż gminnych		Wiaty na rowery, osłony śmietników, przebieralnie			
12. Ścieżka rowerowo narciarska		wzdłuż kanału augustowskiego			Wybudowany w ramach Programu RPO dofinansowanie z budżetu Unii Europejskiej Koszt inwestycji 1 831 309,13 zł 2010-2011 rok
13. Parking przy budynku Centrum Informacji Turystycznej					Wybudowany w ramach Programu RPO dofinansowanie z budżetu Unii Europejskiej Koszt inwestycji 314 000,00 zł
14. Stadion sportowy					Wybudowany w ramach Programu RPO dofinansowanie z budżetu Unii Europejskiej Koszt inwestycji 935 618,25 zł

15. Infrastruktura światłowodowa z projektu Dostęp do Internetu		Teren Gminy Płaska			Wybudowany w ramach Programu RPO dofinansowanie z budżetu Unii Europejskiej Koszt inwestycji 2 879 200 zł
16. Piłkochwyty i ogrodzenia wokół zespołu boisk sportowych w Płaskiej		Teren Gminy Płaska			Wybudowany w ramach PROW na lata 2007-2013. Koszt inwestycji 70.540,50 zł.
17. Zagospodarowanie terenu 3 plaż		Teren Gminy Płaska			Wybudowany w ramach Programu RPO. Koszt inwestycji 1.120.997,55 zł.
18. Budowa MOR		Mikaszówka, Płaska k. Karczmy, Płaska k. szkoły			Projekt POPW współfinansowany ze środków EFRR w ramach PORPW 2007-2013

IV. ŚRODKI TRANSPORTU

1.1. OSP Mołowiste	1 szt.	Mercedes - Benz			
1.2. OSP Gruszki	1 szt.	Jelcz			
1.3. OSP Dalny Las	1 szt.	MAN - samochód specjalny pożarniczy			
1.4. OSP Strzelcowizna	1 szt.	Mercedez Benz			Kupiony w 2022 roku
1.5. OSP Płaska	1 szt.	Volvo			
1.6. OSP Dalny Las	1 szt.	Volkswagen bus			
1.7. Gmina Autobus szkolny	1 szt.	Autobus szkolny			

V. URZĄDZENIA TECHNICZNE

1. Przydomowe oczyszczalnie ścieków	458 szt.	Teren Gminy Płaska			Wybudowane w ramach Programu Współpracy Transgranicznej Polska – Litwa 2007-2013
-------------------------------------	----------	--------------------	--	--	--

V. INFORMACJA O REALIZACJI POLITYK, PROGRAMÓW I STRATEGII

A. Strategia Rozwoju Gminy Płaska na lata 2017-2027 wraz z Prognozą Oddziaływania na Środowisko - uchwalona została przez Radę Gminy - Uchwała Nr XXV/195/18 z dnia 20 marca 2018 r.

Strategia rozwoju jest dokumentem definiującym jej najważniejsze przedsięwzięcia społeczne, gospodarcze i środowiskowe, w tym zawiera kierunki alokacji zasobów, które w możliwie najlepszy sposób powinny przyczynić się do realizacji pożądanej wizji rozwoju.

Dokument Strategii Rozwoju Gminy Płaska na lata 2017-2027 obejmuje syntetyczną diagnozę wspólnoty lokalnej, bilans strategiczny w kategoriach sił i słabości oraz szans i zagrożeń (analizę SWOT), a także rozstrzygnięcia strategiczne. Na ostatnią ze wskazanych kategorii składają się: wizja, cele strategiczne, cele operacyjne, kierunki działań. Ponadto, konkretyzacja zaproponowanych zapisów strategicznych następuje poprzez określenie spójności Strategii w relacji do dokumentów planujących rozwój: Polski i Europy, województwa podlaskiego, powiatu augustowskiego (w perspektywie do 2027 roku). W dokumencie Strategii zawarto również założenia dotyczące procesu jej wdrażania oraz ustalenia w zakresie monitoringu i ewaluacji.

Wizja rozwoju Gminy Płaska jest stanem docelowym, który zostanie osiągnięty z wykorzystaniem możliwości i zasobów gminy w perspektywie do roku 2027. Zdefiniowana wizja stawia do realizacji cele i wyznacza kierunki działania, które wygenerują wzrost poziomu jakości życia obecnych mieszkańców, a także zachęci do osiedlania się nowych. Spowoduje tym samym wzrost atrakcyjności turystycznej, inwestycyjnej, a także społecznej gminy.

Wizja rozwoju gminy została zdefiniowana następująco:

Gmina Płaska jako ośrodek tworzący wysokiej jakości przestrzeń do życia i działania. Miejsce nowoczesne, przy tym przyjazne dla środowiska oraz wychodzące naprzeciw dążeniom lokalnej społeczności.

Do roku 2027 Gmina Płaska będzie nowoczesnym i przyjaznym dla środowiska ośrodkiem, dzięki czemu stworzy wysokiej jakości przestrzeń do życia dla obecnych i przyszłych, nowych mieszkańców. Będzie to obszar ze sprawną i efektywną wielosektorową gospodarką, spójny społecznie i terytorialnie, bazujący na kapitale intelektualnym oraz potencjale turystycznym.

MISJA ROZWOJU

Misja rozwoju Gminy Płaska została zdefiniowana następująco:

Bezpieczna gmina, rozwijająca się w sposób dynamiczny w oparciu o lokalne zasoby wykorzystywane w celu zapewnienia wielofunkcyjnego rozwoju obszaru, zapewniająca wysoki standard życia mieszkańców oraz warunki dla ich rozwoju także w zakresie przedsiębiorczości.

PROJEKTY PLANOWANE DO REALIZACJI DO 2027 R.

W ramach prac nad przygotowaniem Strategii Rozwoju Gminy Płaska zostały sformułowane zadania inwestycyjne przewidziane do realizacji do 2027 r., których wykaz zawarto w tabeli.

Tabela: Planowane projekty i zadania inwestycyjne

Lp.	Nazwa planowanego zadania	Termin realizacji	Planowany koszt w PLN
1.	Asfaltowanie dróg gminnych wokół Kanału Augustowskiego	2017 – 2027 w trakcie realizacji	10.000.000
2.	Budowa ścieżek rowerowych łączących miejscowości, Kanał Augustowski i główne arterie rowerowe oraz przejście graniczne na służbie w Kurzyńcu	2017 - 2027	4.200.000
3.	Modernizacja hydroforni w Płaskiej i Serskim Lesie	2017 – 2027 w trakcie realizacji	1.000.000
4.	Rozbudowa sieci wodociągowej na terenie Gminy Płaska	2017 – 2027 w trakcie realizacji	1.700.000
5.	Kolejny etap budowy przydomowych oczyszczalni ścieków na terenie Gminy Płaska	2017 – 2027 w trakcie realizacji	3.400.000
6.	Budowa systemu kolektora sanitarnego i wodociągowego Przewież – Wysoki Brzeg	2017 – 2027 w trakcie realizacji	1.500.000
7.	Remont jednostek OSP Dalny Las, Gruszek i Płaska	2017 – 2027 w trakcie realizacji	300.000
8.	Adaptacja budynku w Strzelcowiźnie na obiekt administracyjny do obsługi SUW	2017 – 2027 w trakcie realizacji	600.000
9.	Adaptacja obiektów (świetlica Rudawka, szkoła w Gruszkach) na potrzeby usług turystycznych w związku z obsługą przejścia granicznego na Kurzyńcu / z zachowaniem funkcji świetlic wiejskich	2017 - 2027	1.200.000
10.	Budowa instalacji OZE w prywatnych budynkach mieszkalnych	2021/2022 - zrealizowana	1.500.000
11.	Rozbudowa sieci światłowodowej na terenie Gminy Płaska	2017 - 2027	1.000.000
12.	Rozbudowa infrastruktury turystycznej i rekreacyjnej na plażach gminnych	2021/2022 - zrealizowana	1.000.000
13.	Rozbudowa infrastruktury w Gminnym Ośrodku Kultury w Płaskiej	2017 – 2027 w trakcie realizacji	800.000
14.	Budowa mariny na szlaku Kanału Augustowskiego	2017 - 2027	8.000.000
15.	Adaptacja budynku po byłym komisariacie policji na punkt przedszkolny	2018 - zrealizowana	340.000
16.	Idzie szkrab w wielki świat – utworzenie nowych miejsc wychowania przedszkolnego w Gminie Płaska	2018-2019 - zrealizowana	304.500

SYSTEM WDRAŻANIA I FINANSOWANIA STRATEGII

Gmina Płaska prowadzi aktywną politykę inwestycji i wdrażania nowych rozwiązań i technologii. Przejawia się to w ilości zrealizowanych projektów i zadań inwestycyjnych. Bliskim gminie działaniem są również inwestycje w sferze społecznej – realizacja przedsięwzięć miękkich, skierowanych do lokalnej społeczności, dzieci i młodzieży szkolnej. Mimo dużej samodzielności gminy i zrównoważonej gospodarki finansowej niezbędne jest wsparcie planowanych procesów rozwojowych środkami zewnętrznymi. Środki zabezpieczające realizację zadań zapisanych w poszczególnych celach operacyjnych pochodzić będą z następujących źródeł:

- a) z programów pomocowych UE,
- b) z programów rządowych,
- c) budżetu państwa,
- d) budżetu Gminy Płaska,
- e) budżetu partnerów projektów,
- f) ze środków zaangażowanych przez krajowych i zagranicznych inwestorów prywatnych,
- g) krajowych i zagranicznych organizacji pozarządowych,
- h) instytucji finansowych i funduszy inwestycyjnych.

Gwarancją prawidłowego wdrażania i monitorowania realizacji Strategii Rozwoju Gminy Płaska jest ścisła współpraca wielu instytucji sektora publicznego, prywatnego, pozarządowego, a także mieszkańców gminy.

Sformułowana strategia rozwoju gminy w rozdziale na cele strategiczne i podległe im cele operacyjne jest wyzwaniem dla wszystkich podmiotów związanych z gminą, bowiem równie ważne co posiadanie planu rozwoju gminy jest kontrola jego właściwego wdrażania.

Strategia rozwoju gminy jest dokumentem żywym i dynamicznie reagującym na zmiany.

W celu zapewnienia sprawnej realizacji i oceny jej postępów, ale również aktualizacji i dostosowania do zmieniających się warunków społeczno – gospodarczych, będzie ona weryfikowana w oparciu o opracowane wskaźniki dostępne w statystyce publicznej i wewnętrznej gminy. Szczegółowa, systematyczna analiza powinna opierać się na sporządzaniu rocznych sprawozdań z oceny stopnia realizacji i oddziaływania (oceny wpływu na poprawę komfortu i jakości życia mieszkańców). W przypadku stwierdzenia zmian warunków i bieżącej sytuacji gminy konieczna jest aktualizacja dokumentu. Ważnym elementem tego sprawozdania powinna być również analiza zagrożeń utrudniających jej realizację oraz opracowanie systemu działań naprawczych.

Ład przestrzenny

B. Studium uwarunkowań i kierunków przestrzennego zagospodarowania gminy

Ostatnia ocena aktualności Studium uwarunkowań i kierunków przestrzennego zagospodarowania gminy była 28 czerwca 2007 roku podjęta uchwałą nr VII/50/07 Rady Gminy Płaska, w której stwierdzono brak aktualności „Studium uwarunkowań i kierunków zagospodarowania przestrzennego gminy Płaska – zatwierdzonego Uchwałą Nr XII/76/99 Rady Gminy w Płaskiej w dnia 29 grudnia 1999 roku.

W związku z powyższą oceną aktualności studium, w dniu 19 kwietnia 2011 r. Rada Gminy Płaska Uchwałą Nr V/29/11 przyjęła zmiany studium uwarunkowań i kierunków zagospodarowania przestrzennego gminy Płaska

C. Miejscowe plany zagospodarowania przestrzennego

Ostatnia ocena aktualności miejscowego planu zagospodarowania przestrzennego gminy była 28 czerwca 2007 roku podjęta uchwałą nr VII/50/07 Rady Gminy Płaska, w której stwierdzono konieczność zmiany miejscowego planu zagospodarowania przestrzennego Gminy Płaska uchwalonego Uchwałą Nr XII/67/04 Rady Gminy Płaska z dnia 8 czerwca 2004 roku, opracowanego w trybie ustawy z dnia 7 lipca 1994 roku o zagospodarowaniu przestrzennym (Dz. U. z 1994 roku Nr 15, poz. 139 ze zmianami) oraz ustawy z dnia 23 marca 2003 roku o planowaniu i zagospodarowaniu przestrzennym (Dz. U. Nr 80, poz. 717, ze zm.). Procesy planistyczne nadal trwają, na terenie gminy Płaska obowiązują:

1. UCHWAŁA NR XII/67/04 RADY GMINY PŁASKA z dnia 8 czerwca 2004 r. w sprawie miejscowego planu zagospodarowania przestrzennego Gminy Płaska (dz. U. Woj. Podlaskiego nr 88 poz. 1312 z dnia 22 czerwca 2004 r.)
2. UCHWAŁA NR XV/120/08 RADY GMINY PŁASKA z dnia 2 grudnia 2008 r. w sprawie uchwalenia zmiany miejscowego planu zagospodarowania przestrzennego w części dotyczącej wsi Rudawka w gminie Płaska
3. UCHWAŁA NR XX/155/09 RADY GMINY PŁASKA z dnia 30 czerwca 2009 r. w sprawie zmiany miejscowego planu zagospodarowania przestrzennego gminy Płaska
4. UCHWAŁA NR XXIII./168/09 RADY GMINY PŁASKA z dnia 27 listopada 2009 r. w sprawie zmiany miejscowego planu zagospodarowania przestrzennego gminy Płaska
5. UCHWAŁA NR XXVII/194/10 RADY GMINY PŁASKA z dnia 14 kwietnia 2010 r. w sprawie zmiany miejscowego planu zagospodarowania przestrzennego gminy Płaska
6. UCHWAŁA NR XXIV/80/12 RADY GMINY PŁASKA z dnia 27 kwietnia 2012 r. w sprawie zmiany miejscowego planu zagospodarowania przestrzennego gminy Płaska
7. UCHWAŁA NR XVI/110/12 RADY GMINY PŁASKA z dnia 25 września 2012 r. w sprawie zmiany miejscowego planu zagospodarowania przestrzennego gminy Płaska dla działek o nr ewid. 348 i 349 z obrębu ewid. Rudawka
8. UCHWAŁA NR XV/112/16 RADY GMINY PŁASKA z dnia 9 września 2016 r. w sprawie uchwalenia miejscowego planu zagospodarowania przestrzennego Gminy Płaska dla działek o nr ewid. 46/17 i 284 z obrębu ewid. Rygol
9. UCHWAŁA NR XV/113/16 RADY GMINY PŁASKA z dnia 9 września 2016 r. w sprawie uchwalenia miejscowego planu zagospodarowania przestrzennego Gminy Płaska dla działki o nr ewid. 53/3 z obrębu ewid. Sucha Rzeczka
10. UCHWAŁA NR XV/109/16 RADY GMINY PŁASKA z dnia 9 września 2016 r. w sprawie uchwalenia miejscowego planu zagospodarowania przestrzennego Gminy Płaska dla działek o nr ewid. 57/1, 57/2, 57/3, 57/4, 57/6 z obrębu ewid. Sucha Rzeczka
11. UCHWAŁA NR XV/110/16 RADY GMINY PŁASKA z dnia 9 września 2016 r. w sprawie uchwalenia zmiany miejscowego planu zagospodarowania przestrzennego Gminy Płaska dla działki o nr ewid. 105 z obrębu ewid. Strzelcowizna
12. UCHWAŁA NR XV/111/16 RADY GMINY PŁASKA z dnia 9 września 2016 r. w sprawie uchwalenia miejscowego planu zagospodarowania przestrzennego Gminy Płaska dla działki o nr ewid. 45/11 z obrębu ewid. Macharce
13. UCHWAŁA NR XXI/155/17 RADY GMINY PŁASKA z dnia 12 czerwca 2017 r. w sprawie uchwalenia miejscowego planu zagospodarowania przestrzennego Gminy Płaska dla działki o nr ewid. 81/3 z obrębu ewid. Mikaszówka
14. UCHWAŁA NR V/36/19 RADY GMINY PŁASKA z dnia 29 marca 2019 r. w sprawie uchwalenia miejscowego planu zagospodarowania przestrzennego dla działek o nr ewid. 48/5, 48/8 z obrębu ewid. Gruszki

15. UCHWAŁA NR XIII/118/20 RADY GMINY PŁASKA z dnia 3 lipca 2020 r.
w sprawie uchwalenia miejscowego planu zagospodarowania przestrzennego Gminy Płaska dla 7 obszarów w miejscowości Gorczyca
16. UCHWAŁA NR XIX/167/21 RADY GMINY PŁASKA z dnia 23 marca 2021 r.
w sprawie uchwalenia miejscowego planu zagospodarowania przestrzennego Gminy Płaska dla 7 obszarów w miejscowości Serski Las
17. UCHWAŁA NR XX/177/21 RADY GMINY PŁASKA z dnia 17 maja 2021 r.
w sprawie uchwalenia miejscowego planu zagospodarowania przestrzennego Gminy Płaska dla 11 obszarów w miejscowości Dalny Las
18. UCHWAŁA NR XXIII/196/21 RADY GMINY PŁASKA z dnia 28 września 2021 r.
w sprawie zmiany miejscowego planu zagospodarowania przestrzennego Gminy Płaska
19. UCHWAŁA NR XXIV/200/21 RADY GMINY PŁASKA z dnia 16 listopada 2021 r.
w sprawie uchwalenia miejscowego planu zagospodarowania przestrzennego Gminy Płaska dla działek o nr ewid. 116/1, 116/2 i 116/3 z obrębem ewid. Serski Las

Stopień pokrycia obszaru gminy mpzp wynosi 100%. Gmina Płaska nie posiada programu opracowania mpzp (j.w.).

Zasoby materialne gminy

D. Program gospodarowania mieszkaniowym zasobem gminy

Gmina Płaska uchwałą nr XIII/114/20 Rady Gminy Płaska z dnia 3 lipca 2020 r. w sprawie przyjęcia „Wieloletniego Programu Gospodarowania Mieszkaniowym Zasobem Gminy Płaska na lata 2020-2024” przyjęła Program gospodarowania mieszkaniowym zasobem gminy.

Gmina Płaska posiada 8 mieszkań komunalnych - 4 mieszkania komunalne są wynajmowane oraz 4 mieszkania komunalne są jako pustostan. Po dokonaniu remontu Gmina Płaska jeden lokal przeznaczy na mieszkanie socjalne. Zasobem mieszkań komunalnych gminy zarządza Wójt Gminy Płaska. Na dzień 31 grudnia 2022 roku nie jest przewidziana sprzedaż mieszkań z zasobu mieszkaniowego gminy, ani nie jest przewidziana zamiana mieszkań. W zasobie mieszkaniowym gminy nie występują mieszkania zadłużone. W 2022 roku dotychczasowa polityka czynszowa nie uległa zmianie.

Infrastruktura komunalna

E. Wieloletni plan rozwoju i modernizacji urządzeń wodociągowych i kanalizacyjnych

- Modernizacja Stacji uzdatniania wody w Płaskiej – w trakcie realizacji.
- Odwiert II studni i modernizacja Stacji uzdatniania wody w Serskim Lesie – w trakcie realizacji.
- Modernizacja Stacji uzdatniania wody w miejscowościach Strzelcowizna, Gruszki i Rudawka – w trakcie realizacji.
- Wykonanie odcinka wodociągu, który połączy wodociągi Płaska – Strzelcowizna – w trakcie realizacji.
- Stacje uzdatniania wody – zabezpieczenie, wykonanie ogrodzeń, zamontowanie systemów ochrony i monitoringu.

Na terenie gminy brak urządzeń kanalizacyjnych – brak kanalizacji.

Polityka społeczna

F. Strategia integracji i rozwiązania problemów społecznych (art. 16a i 17 ustawy o pomocy społecznej)

Zgodnie z art. 16a ustawy z 12 marca 2004 r. o pomocy społecznej gmina i powiat oraz samorząd województwa zobowiązani są do sporządzenia corocznie oceny zasobów pomocy społecznej w oparciu o analizę lokalnej sytuacji społeczno-demograficznej, która w szczególności winna obejmować: infrastrukturę, kadre, organizacje pozarządowe, nakłady finansowe ponoszone na zadania pomocy społecznej oraz informacje o osobach i rodzinach korzystających z pomocy społecznej.

Gmina Płaska jest to gmina wiejska, leżąca w powiecie augustowskim. Gmina Płaska graniczy z gminami: Lipsk, Giby, Nowinka, Sztabin oraz Augustów. Siedzibą gminy jest Płaska. Powierzchnia gminy Płaska wynosi 373 km², co stanowi 22,42% powierzchni powiatu, 1,85% powierzchni województwa. Gęstość zaludnienia w gminie wynosi 6,53 osób, w powiecie 35 osób, w województwie 59 osób.

Poniżej przedstawiono szczegółowe dane o sytuacji demograficznej, rynku pracy, infrastrukturze społecznej, korzystających z pomocy i wsparcia, świadczeniach pomocy społecznej, zasobach instytucjonalnych pomocy i wsparcia, kadrze pomocy społecznej, środkach finansowych na wydatki w pomocy społecznej i innych obszarach polityki społecznej w budżecie jednostki samorządu terytorialnego, aktywności projektowo-konkursowej jednostki organizacyjnej pomocy społecznej, współpracy z organizacjami pozarządowymi w obszarze pomocy i wsparcia gminy Płaska.

Sytuacja demograficzna i społeczna

Według stanu na 30 czerwca 2022, liczba ludności gminy Płaska wyniosła 2449 osób, z czego 48,1% stanowiły kobiety, a 51,9% mężczyźni. Liczba ludności gminy stanowi 4,3% ludności powiatu, 0,21% ludności województwa. Struktura ludności gminy przedstawiała się następująco: osoby w wieku przedprodukcyjnym stanowiły 16,7%, osoby w wieku produkcyjnym 61,7%, a w wieku poprodukcyjnym 21,6%. W latach 2016-2022 liczba ludności spadła o 2,2%. Według stanu na 31 grudnia 2022 stopa bezrobocia w gminie wyniosła 12,6%. Stopa bezrobocia dla powiatu wynosi 10,3% dla województwa wynosi 7,3%. Liczba osób bezrobotnych zarejestrowanych w gminie Płaska wynosiła 137, w tym 47,5% stanowiły kobiety, 52,5% mężczyźni. Udział długotrwale bezrobotnych w stosunku do ogólnej liczby ludności wyniósł 3,4%.

W zasobach infrastruktury społecznej gminy jest brak żłobków, 1 przedszkole oraz 3 oddziały przedszkolne przy szkole podstawowej dysponujących 50 miejscami, 7 świetlic klubów dla dzieci i młodzieży. Na terenie gminy funkcjonuje 2 opiekunów dziennych.

Pomoc i wsparcie

Pomoc i wsparcie w gminie Płaska z pomocy społecznej w 2022 roku uzyskało 454 osób, co stanowiło 18,63% wszystkich mieszkańców gminy. W roku oceny, w stosunku do 2021 roku, łączna liczba osób korzystających z pomocy i wsparcia zmniejszyła się o 17 osób. Natomiast liczba rodzin, którym przyznano świadczenie z pomocy społecznej zmniejszyła się w stosunku do roku poprzedniego o 23 osoby. W przypadku długotrwale korzystających z pomocy społecznej ich liczba osiągnęła poziom 111 osób, co oznaczało spadek w stosunku do roku 2021 o 16 osób. W gminie Płaska najczęściej występującymi przyczynami trudnej sytuacji życiowej osób i rodzin a jednocześnie powodami ubiegania się o pomoc społeczną, wskazanymi przez ośrodki pomocy społecznej w 2022 roku było kolejno: ubóstwo, bezrobocie, niepełnosprawność, potrzeba ochrony macierzyństwa, długotrwała choroba.

Pomoc i wsparcie (zadania OPS oraz MOPS, MOPR) wypełniane wyłącznie przez gminy i miasta na prawach powiatu

Pomoc i wsparcie w gminie Płaska z pomocy społecznej w 2022 roku w postaci świadczeń pieniężnych uzyskało 113 osób, zaś w postaci świadczeń niepieniężnych 88 osób. Gmina Płaska w 2022 roku za pobyt w Domu Pomocy Społecznej nie ponosiła kosztów. W gminie zatrudniono 1 asystenta rodziny, który objął swoją opieką 1 rodzinę.

Inne rodzaje pomocy i świadczeń

Liczba pobierających w roku oceny zasiłek wychowawczy wyniosła 211 rodzin. W stosunku do roku poprzedniego liczba ta zmalała o 10 rodzin (co stanowi spadek o 4,5% w stosunku do roku poprzedniego). Całkowita kwota przyznanego świadczenia w formie zasiłku wychowawczego wyniosła 928.033. zł i w porównaniu z rokiem poprzednim zmalała o 1406.467 zł. Liczba pobierających w roku oceny zasiłek rodzinny wyniosła 67 rodzin. W stosunku do roku poprzedniego liczba ta zmalała o 15 rodzin (co stanowi spadek o 18,29% w stosunku do roku poprzedniego). Całkowita kwota przyznanego świadczenia w formie zasiłku rodzinnego wyniosła 292.232 zł i w porównaniu z rokiem poprzednim zmalała o 35.725 zł.

Zatrudnienie pomocnicze w jednostce organizacyjnej pomocy społecznej

W jednostce organizacyjnej pomocy społecznej w roku oceny nie zatrudniono wolontariuszy, osób w ramach zatrudnienia subsydiowanego (roboty publiczne, prace interwencyjne i inne).

Zespoły pracy socjalnej i integracji społecznej w jednostce pomocy społecznej

W 2022 roku w jednostce pomocy społecznej nie funkcjonowały zespoły pracy socjalnej i integracji społecznej, o których mowa w art. 110 ust. 3 ustawy o pomocy społecznej.

Środki finansowe na wydatki w pomocy społecznej i innych obszarach polityki społecznej w budżecie jednostki samorządu terytorialnego

W gminie Płaska środki finansowe wydatkowane na zadania z zakresu polityki społecznej wyniosły w 2022 roku 4 368.212 zł.. Poziom wydatków w stosunku do roku poprzedniego zmalał o 376.139 zł (co stanowi 7,92%).

- W dziale Rodzina wydatkowano 2 519.678 zł, co stanowi 57,68 % ogólnych wydatków w zakresie polityki społecznej.
- W dziale Pomoc społeczna wydatkowano 1 720.692 zł, co stanowi 39,39 % ogólnych wydatków w zakresie polityki społecznej.
- W dziale Ochrona zdrowia wydatkowano 77.840 zł, co stanowi 1,78 % ogólnych wydatków w zakresie polityki społecznej.
- W dziale Edukacja i opieka wychowawcza wydatkowano 50.002 zł, co stanowi 1,14 % ogólnych wydatków w zakresie polityki społecznej.

Najwięcej środków wydano na następujące pozycje budżetowe:

- świadczenia rodzinne, świadczenie z funduszu alimentacyjnego oraz składki na ubezpieczenie emerytalne i rentowe z ubezpieczenia społecznego 1 512.329 zł,
- świadczenie wychowawcze 928.033 zł,
- pozostała działalność- dodatki do niektórych źródeł ciepła 862.710 zł.

Wydatki w obszarach polityki społecznej w jednostkach samorządu terytorialnego

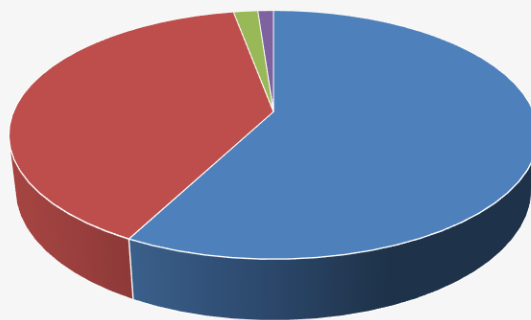

- rodzina
- pomoc społeczna
- ochrona zdrowia
- edukacyjna opieka wychowawcza

Współpraca z organizacjami pozarządowymi

W roku oceny gmina Płaska nie zlecała organizacjom pozarządowym w trybie działalności pożytku publicznego oraz w trybie zamówień publicznych zleceń na usługi opiekuńcze, specjalistyczne usługi opiekuńcze oraz prowadzenie placówek pomocy społecznej.

G. Gminny program wspierania rodziny (3 lata, art. 176 i 179 ustawy o wspieraniu rodziny)

Gmina Płaska uchwałą nr XIII/120/20 Rady Gminy Płaska z dnia 3 lipca 2020 r. w sprawie przyjęcia Gminnego Programu Wspierania Rodziny na lata 2020-2022 przyjęła Gminny Program Wspierania Rodziny na lata 2020-2022.

Głównym celem Programu jest wsparcie rodzin poprzez prowadzenie działań i tworzenie warunków sprzyjających prawidłowemu wypełnianiu funkcji opiekuńczo-wychowawczych. Rozwój systemu wsparcia rodziny skoncentrowanego na realizacji działań profilaktycznych oraz skutecznej interwencji.

Zadania:

1. Zapewnienie rodzinom stabilizacji i poczucia bezpieczeństwa socjalnego.
2. Zapewnienie niezbędnych zasobów ludzkich, organizacyjnych i finansowych w budowaniu i utrzymaniu systemu wspierania rodziny.
3. Poprawa jakości opieki sprawowanej przez rodziców.

W 2022 roku ze świadczeń pomocy społecznej skorzystało 167 rodzin, o liczbie osób w rodzinie 456. Z powodu bezradności w sprawach opiekuńczo-wychowawczych objęto pomocą 12 rodzin, w tym 5 rodzin niepełnych i 7 rodzin wielodzietnych).

W 2022 roku rodzinom z dziećmi udzielono pomocy w postaci:

1. Dożywianie dzieci w szkołach i przedszkolach w ramach programu „Posiłek w szkole i w domu” – z tej formy pomocy skorzystało 75 dzieci, w tym 8 dzieci w przedszkolach. Dożywianie było zapewnione w formie pełnego obiadu;

2. Rodziny korzystały również z pomocy finansowej w formie zasiłków okresowych oraz celowych z przeznaczeniem na zakup żywności;
3. Realizując zadanie wynikające z ustawy z dnia 11 lutego 2016 r. o pomocy państwa w wychowaniu dzieci „Rodzina 500+” - objęto pomocą 211 rodzin w tym 375 dzieci;
4. W ramach ustawy z dnia 28 listopada 2003 r. o świadczeniach rodzinnych objęto pomocą 68 rodzin, w tym 145 dzieci, a liczba rodzin pobierających świadczenia z funduszu alimentacyjnego wyniosła 3 o liczbie dzieci 5;
5. W ramach jednorazowego wsparcia dla wszystkich uczniów rozpoczynających rok szkolny – program Dobry start (300 plus) w 2022 r. wypłacany był przez ZUS. Wspomaganie rodzin przy zakładaniu konta na stronie ZUS oraz udzielanie informacji na dany temat;
6. Przyznano pomoc dla 38 uczniów na pokrycie kosztów edukacyjnej pomocy stypendialnej dla uczniów o charakterze socjalnym oraz zasiłków szkolnych;
7. Z pomocy ogólnopolskiej Karty Dużej Rodziny korzysta 130 rodzin – 454 rodziców i 212 dzieci.

W ramach poradnictwa odbywały się 1 raz w miesiącu dyżury terapeutyczne w Punkcie Konsultacyjnym przy Urzędzie Gminy Płaska (uzależnienia, przemoc, psychoedukacja, konsultacje, wsparcie psychoterapeutyczne) – skorzystało 32 osób oraz w każdą środę były pełnione dyżury radcy prawnego – z tej formy pomocy skorzystało 8 osób.

W zakresie organizowania czasu wolnego dzieciom (poprzez prowadzenie i rozwój różnorodnych form wsparcia dziennego) odbyły się zajęcia takie jak:

- kontynuacja projektu „Mała książka – wielki człowiek” – promująca czytelnictwo wśród przedszkolaków,
- wykonywanie ozdób wielkanocnych i bożonarodzeniowych,
- zajęcia wokalnie-muzyczne (nauka gry na instrumentach i nauka śpiewu),
- zajęcia nauki języka angielskiego,
- zajęcia z przedszkolakami z okazji Dni książki,
- lekcje biblioteczne z uczniami szkoły podstawowej,
- spotkania zapoznawczo-informacyjne z uczniami szkoły podstawowej.

Praca z rodziną zagrożoną kryzysem jest jednym z priorytetowych zadań Gminnego Ośrodka Pomocy Społecznej w Płaskiej. W sytuacjach, gdy zagrożone jest dobro dziecka, pracownicy podejmują natychmiastową interwencję w środowisku zamieszkania rodziny. Na bieżąco prowadzony jest monitoring sytuacji dzieci w rodzinach objętych pomocą GOPS. Zadanie to jest realizowane przez wszystkich pracowników socjalnych Ośrodka. W związku z tym prowadzona jest bardzo szeroka współpraca ze szkołami, przedszkolami, powiatowym Centrum Pomocy Rodzinie oraz innymi instytucjami zajmującymi się sprawami rodziny. W przypadku stwierdzenia zagrożenia lub niepokojącej sytuacji w rodzinie - natychmiast o takiej okoliczności zostaje powiadomiony Sad Rejonowy w Augustowie. Istotną rolę odgrywa tu współpraca wszystkich służb, działających na rzecz rodziny. Ośrodek współpracuje z Policją, pracownikami służb zdrowia, pracownikami oświaty oraz kuratorami rodzinnymi.

W 2022 roku w Gminnym Ośrodku Pomocy Społecznej w Płaskiej zatrudniano asystenta rodziny, który na wniosek sądu objął opieką 1 rodzinę.

W budżecie na 2022 r. zostały zabezpieczone środki finansowe na współfinansowanie pobytu dziecka umieszczonego w pieczy zastępczej oraz na zatrudnienie asystenta rodziny. 1 dziecko zostało umieszczone w rodzinie zastępczej spokrewnionej, 2 dzieci w placówce opiekuńczo-wychowawczej. Ośrodek sporządza sprawozdania rzeczowo-finansowe z zakresu wspierania rodziny oraz przekazuje Wojewodzie Podlaskiemu.

W 2022 r. pracownicy prowadzili pracę socjalną w 221 środowiskach, gdzie najczęściej występowały problemy tj.: bezrobocie, uzależnienia i konflikty rodzinne, niepełnosprawność czy też długotrwała choroba.

Gminny Ośrodek Pomocy Społecznej w Płaskiej kontynuuje realizację rozwiązań w zakresie wspierania rodziny, kierując się dobrem dziecka, dobrem rodziny jako naturalnego środowiska rozwoju dziecka.

Wskazana jest w kolejnych latach kontynuacja podejmowanych przez gminę działań:

- zapewnienie rodzinom przeżywającym trudności wsparcia i pomocy specjalistycznej,
- praca z rodzinami przeżywającymi trudności w celu poprawy ich kompetencji wychowawczych aby zapobiec w umieszczaniu dzieci w pieczy zastępczej,
- zabezpieczenie środków finansowych na pokrycie części kosztów związanych z pobytem dzieci w pieczy zastępczej,
- prowadzenie poradnictwa dla rodzin w kryzysie,
- zabezpieczenie finansowe pracy asystenta rodziny , oraz koszty szkoleń asystenta rodziny,
- tworzenie dla dzieci sprzyjających warunków do rozwijania zainteresowań.

H. Gminny Program Przeciwdziałania Przemocy w Rodzinie

Jednym z zadań Gminnego Ośrodka pomocy Społecznej w Płaskiej jest przeciwdziałanie przemocy w rodzinie poprzez realizację Gminnego Programu Przeciwdziałania Przemocy w Rodzinie oraz Ochrony Ofiar Przemocy w Rodzinie Gminy Płaska na lata 2021-2027 przyjętego Uchwałą Nr XIX/164/21 Rady Gminy Płaska z dnia 23 marca 2021 r. obejmującego swoim zakresem zadania mające na celu przede wszystkim ochronę osób doznających przemocy w rodzinie.

Pojęcie przemocy w rodzinie obejmuje wszelkie odmiany złego traktowania tych członków rodziny, którzy nie są w stanie skutecznie się bronić. Przemoc w rodzinie to nie tylko znęcanie się fizyczne nad członkiem rodziny, ale także dręczenie psychiczne, wykorzystanie seksualne i ekonomiczne.

W celu realizacji powyższego zadania podjęto Uchwałą Nr XIX/165/21 Rady Gminy Płaska z dnia 23 marca 2021 r. w sprawie określenia trybu i sposobu powoływania i odwoływania członków Zespołu Interdyscyplinarnego oraz szczegółowych warunków jego funkcjonowania.

Wójt Gminy Płaska w dniu 30 czerwca 2021 r. wydał Zarządzenie Nr 209/21 w sprawie powołania Zespołu Interdyscyplinarnego ds. Przeciwdziałania Przemocy w Rodzinie w Płaskiej. Gminny Zespół Interdyscyplinarny ds. Przeciwdziałania Przemocy w Rodzinie w Płaskiej działa przy Gminnym Ośrodku Pomocy Społecznej w Płaskiej. W jego skład wchodzi przedstawiciele:

- ośrodka pomocy społecznej,
- gminnej komisji rozwiązywania problemów alkoholowych,
- Policji
- oświaty,
- ochrony zdrowia,
- kurator sądowy,
- organizacji pozarządowej.

W 2022 roku Zespół Interdyscyplinarny zebrał się czterokrotnie. Na posiedzeniach omawiane były sytuacje rodzin objętych procedurą „Niebieskiej Karty”. W ramach Zespołu została utworzona ponownie 1 grupa robocza, której przedstawiciele (tj. ośrodka pomocy społecznej, gminnej komisji rozwiązywania problemów alkoholowych, Policji, oświaty i ochrony zdrowia) pracują z rodziną, zapewniając kompleksową pomoc, wspólnie opracowują, wdrażają i monitorują realizację planu pomocy w ramach procedury „Niebieskiej Karty”. Grupa robocza pracowała w ramach 7 posiedzeń.

W 2022 roku do Zespołu Interdyscyplinarnego wpłynęło 9 „Niebieskich Kart” dotyczących przemocy w rodzinie oraz kontynuowano 4 procedury „Niebieskich Kart” z roku 2021. Działaniami Zespołu objętych było 13 rodzin.

Z dokumentacji zgromadzonej w ramach pracy Zespołu Interdyscyplinarnego wynika, że 16 osób doświadczyło przemocy domowej, z czego 14 osób to kobiety (1 osoba starsza), 2 osoby to mężczyźni (w tym 1 osoba starsza). Wobec tych osób podejmowano następujące działania:

- diagnozowano sytuację i potrzeby osoby,
- udzielano kompleksowych informacji o możliwościach uzyskania pomocy, w szczególności psychologicznej, prawnej, socjalnej i pedagogicznej,
- świadczone pracę socjalną, w tym pracownicy socjalni i dzielnicowi odbywali cykliczne wizyty w środowisku monitorujące sytuację rodziny.

Wśród 14 osób podejrzanych o stosowanie przemocy w rodzinie znalazły się 2 kobiety i 12 mężczyzn. Wobec osób podejrzanych o stosowanie przemocy podejmowano następujące działania:

- informowano o konsekwencjach prawnych stosowania przemocy domowej,
- przeprowadzono rozmowy wspierające,
- nakłaniano do poradnictwa psychologicznego,
- przeprowadzono cykliczne wizyty w środowisku monitorujące sytuację rodziny.

Analizując powyższe dane należy zauważyć, że osoby stosujące przemoc w rodzinie to najczęściej mężczyźni, często uzależnieni od alkoholu.

W 2022 roku zakończono 8 „Niebieskich Kart”, z czego 7 „Niebieskich Kart” zakończono z uwagi na ustanie przemocy oraz zrealizowanie indywidualnego planu pomocy oraz 1 „Niebieską Kartę” zakończono z uwagi na brak zasadności podejmowania działań.

I. Gminny program profilaktyki i rozwiązywania problemów alkoholowych oraz przeciwdziałania narkomanii

Gminny Program Profilaktyki i Rozwiązywania Problemów Alkoholowych oraz Przeciwdziałania Narkomanii na lata 2022-2023 został przyjęty Uchwałą XXVII/222/22 Rady Gminy Płaska z dnia 15 marca 2022 r.

Gminny Program Profilaktyki i Rozwiązywania Problemów Alkoholowych oraz Przeciwdziałania Narkomanii w Gminie Płaska określa lokalną strategię Gminy Płaska w zakresie profilaktyki oraz minimalizacji szkód społecznych i indywidualnych wynikających z używania alkoholu i używania substancji psychoaktywnych. Program przedstawia do realizacji zadania własne gminy wynikające z art. 4¹ ustawy z dnia 26 października 1982 r. o wychowaniu w trzeźwości i przeciwdziałaniu alkoholizmowi oraz art. 10 ustawy z dnia 29 lipca 2005 roku o przeciwdziałaniu narkomanii. Określa zakres i formę realizacji działań profilaktycznych i naprawczych zmierzających do ograniczenia spożycia napojów alkoholowych, ograniczenia używania narkotyków oraz określa sposoby wspierania przedsięwzięć mających na celu przeciwdziałanie uzależnieniom. Program ma także na celu ograniczenie zdrowotnych i społecznych skutków wynikających z nadużywania napojów alkoholowych i używania innych środków psychoaktywnych poprzez m.in. podnoszenie poziomu wiedzy i świadomości mieszkańców gminy oraz prowadzenie skoordynowanych działań profilaktycznych, terapeutycznych i rehabilitacyjnych.

Głównym celem Gminnego Programu jest kontynuacja wielokierunkowych działań na rzecz zapobiegania uzależnieniom od substancji psychoaktywnych w społeczności lokalnej, rozwoju systemu wsparcia dla osób uzależnionych i ich bliskich oraz ograniczanie szkód zdrowotnych, społecznych i zaburzeń życia rodzinnego, których źródłem jest używanie w/w środków.

Cele szczegółowe:

1. Opóźnianie inicjacji alkoholowej i narkotykowej, w tym wzrost świadomości społecznej w obszarze uzależnień.

2. Pomoc osobom i rodzinom zmagającym się problemami wywołanymi używaniem środków psychoaktywnych (zarówno przez dzieci, młodzież jak i osoby dorosłe), wsparcie w sytuacji kryzysu i bezradności.

3. Udzielanie pomocy osobom uzależnionym w procesie zdrowienia.

4. Prowadzenie profilaktycznej działalności informacyjnej i edukacyjnej oraz działalności szkoleniowej w zakresie rozwiązywania problemów alkoholowych, przeciwdziałania narkomanii oraz uzależnieniom behawioralnym.

5. Realizacja lokalnej międzysektorowej polityki przeciwdziałania negatywnym skutkom spożywania alkoholu.

6. Prowadzenie różnych form zajęć dla dzieci, młodzieży oraz dorosłych.

Zadania w zakresie profilaktyki i rozwiązywania problemów alkoholowych

- a. Zwiększenie dostępności pomocy terapeutycznej i rehabilitacyjnej dla osób uzależnionych i zagrożonych uzależnieniem.
- b. Udzielanie rodzinom, w których występują problemy uzależnień pomocy psychospołecznej i prawnej, w szczególności ochrony przed przemocą w rodzinie.
- c. Prowadzenie profilaktycznej działalności informacyjnej i edukacyjnej w zakresie rozwiązywania problemów alkoholowych i przeciwdziałania narkomanii, w szczególności dla dzieci i młodzieży, w tym prowadzenie pozalekcyjnych zajęć sportowych, a także działań na rzecz dożywiania dzieci uczestniczących w pozalekcyjnych programach opiekuńczo-wychowawczych i socjoterapeutycznych.
- d. Wspomaganie działalności instytucji, stowarzyszeń i osób fizycznych, służącej rozwiązywaniu problemów uzależnień.
- e. Podejmowanie interwencji w związku z naruszeniem przepisów określonych w art. 131 i 15 ustawy oraz występowanie przed sądem w charakterze oskarżyciela publicznego.
- f. Wspieranie zatrudnienia socjalnego poprzez organizowanie i finansowanie centrów integracji społecznej.

Zadania w zakresie przeciwdziałania narkomanii

- a. Zwiększenie dostępności pomocy terapeutycznej i rehabilitacyjnej dla osób uzależnionych i osób zagrożonych uzależnieniem od narkotyków.
- b. Udzielanie rodzinom, w których występują problemy narkomanii, pomocy psychospołecznej i prawnej.
- c. Prowadzenie profilaktycznej działalności informacyjnej, edukacyjnej oraz szkoleniowej w zakresie rozwiązywania problemów narkomanii, w szczególności dla dzieci i młodzieży, w tym prowadzenie zajęć sportowo-rekreacyjnych dla uczniów, a także działań na rzecz dożywiania dzieci uczestniczących w pozalekcyjnych programach opiekuńczo-wychowawczych i socjoterapeutycznych.
- d. Wspomaganie działalności instytucji, organizacji pozarządowych i osób fizycznych, służących rozwiązywaniu problemów narkomanii.
- e. Pomoc społeczna osobom uzależnionym i rodzinom osób uzależnionych dotkniętym ubóstwem i wykluczeniem społecznym i integrowanie ze środowiskiem lokalnym tych osób z wykorzystaniem pracy socjalnej i kontraktu socjalnego.

Zadania w zakresie przeciwdziałania uzależnieniom behawioralnym

1. Upowszechnianie wiedzy dotyczącej problematyki uzależnień behawioralnych poprzez:
 - a) wydawanie materiałów informacyjno-edukacyjnych,
 - b) prowadzenie kampanii edukacyjnych,
2. Prowadzenie profilaktycznej działalności informacyjnej i edukacyjnej oraz działalności szkoleniowej w zakresie przeciwdziałania uzależnieniom behawioralnym, w szczególności dla dzieci i młodzieży, w tym prowadzenie pozalekcyjnych zajęć sportowych, a także działań na rzecz dożywiania dzieci uczestniczących w pozalekcyjnych programach opiekuńczo-wychowawczych i socjoterapeutycznych:
 - a) wspieranie szkolnych programów profilaktyki poprzez prowadzenie zajęć informacyjno – edukacyjnych dla społeczności szkolnej;
 - b) wspieranie różnych form edukacji publicznej, koordynacja działań w zakresie promowania pozytywnych postaw i zachowań: turnieje, konkursy wiedzy z zakresu profilaktyki uzależnień.
 - c) Organizowanie w okresie ferii zimowych i wakacji letnich akcji wypoczynku dla dzieci i młodzieży.
 - d) Tworzenie miejsc rekreacyjno–sportowych dla dzieci i młodzieży w celu prowadzenia profilaktycznej działalności w zakresie rozwiązywania problemów dotyczących uzależnień behawioralnych.
 - e) Wspieranie wspólnych wyjazdów integracyjnych dla dzieci i rodziców połączonych z programem profilaktycznym, mające na celu profilaktykę oraz budowanie prawidłowych relacji między dzieckiem i rodzicami.
 - f) Wspieranie programów i przedsięwzięć profilaktycznych opracowywanych i realizowanych przez młodzież, skierowanych do grup rówieśniczych.
 - g) Współdziałanie w lokalnych i ogólnopolskich społecznych kampaniach edukacyjnych dotyczących profilaktyki i rozwiązywania problemów dotyczących uzależnień behawioralnych.
 - h) Organizowanie i dofinansowanie szkoleń, udziału w konferencjach z zakresu profilaktyki uzależnień dla różnych grup zawodowych: nauczycieli, pedagogów, wychowawców, pracowników socjalnych, funkcjonariuszy Policji oraz innych osób zajmujących się na terenie gminy realizacją zadań dotyczących uzależnień.
 - i) Organizowanie i dofinansowanie konkursów, wystaw oraz lokalnych imprez dla dzieci, młodzieży i dorosłych związanych z promowaniem wolnego od uzależnień stylu życia oraz innych związanych z rozwijaniem pasji i zainteresowań.
 - j) Prowadzenie różnych form zajęć dla dzieci, młodzieży i dorosłych.

J. Gminna Komisja Rozwiązywania Problemów Alkoholowych

Gminna Komisja Rozwiązywania Problemów Alkoholowych działa w oparciu o przepis art. 41 ust. 3 ustawy o wychowaniu w trzeźwości i przeciwdziałaniu alkoholizmowi oraz realizowała zadania wynikające z Gminnego Programu Profilaktyki i Rozwiązywania Problemów Alkoholowych oraz Przeciwdziałania Narkomanii na lata 2022-2023.

Komisja w obecnym składzie powołana została przez Wójta Gminy Płaska Zarządzeniem Nr 136/16 z dnia 10 maja 2016 roku oraz zmieniona Zarządzeniem Nr 68/19 z dnia 21 października 2019 roku.

Skład komisji w 2022 roku przedstawiał się następująco:

1. Maciej Zdancewicz - Przewodniczący GKP i RPA
2. Trocka Aneta - Sekretarz GKP i RPA
3. Hermaniuk Bogumiła – członek GKP i RPA
4. Stasiak Regina - członek GKP i RPA
5. Alina Muraczewska - członek GKP i RPA

Wyżej wymienione osoby zostały przeszkolone w zakresie profilaktyki i rozwiązywania problemów alkoholowych.

Podstawowym zadaniem komisji jest podejmowanie działań zmierzających do ograniczenia spożycia napojów alkoholowych i narkotyków oraz zmiany struktury ich spożywania. Zapobieganie powstawaniu nowych problemów alkoholowych, zwiększanie zdolności do radzenia sobie z istniejącymi problemami alkoholowymi i narkotykowymi.

Komisja inicjuje i monitoruje działania związane z edukacją i profilaktyką rozwiązywania problemów alkoholowych. Celem działań jest ograniczanie dostępności alkoholu, zwiększenie dostępności pomocy terapeutycznej, rehabilitacyjnej osobom uzależnionym, podejmowanie działań w związku z podejrzeniem zaistnienia przemocy w rodzinie. Podejmowane działania mają za zadanie wsparcie osób uzależnionych i ich rodzin, kształtowanie zdrowego stylu życia oraz pomoc rodzinom w trudnych sytuacjach życiowych. Komisja uprawniona jest do podejmowania czynności zmierzających do sądowego orzeczenia o zastosowaniu wobec osoby uzależnionej od alkoholu, zobowiązania poddania się leczeniu odwykowemu. Ponadto, Komisja realizuje określone ustawowo zadania gminy w zakresie profilaktyki i rozwiązywania problemów alkoholowych

Działalność Gminnej Komisji Rozwiązywania Problemów Alkoholowych w Płaskiej

Gminna Komisja Rozwiązywania Problemów Alkoholowych spotkała się w 2022 roku na 15 posiedzeniach, które poświęcone były m.in.;

- rozmowom motywacyjnym z osobami zgłoszonymi w związku z nadużywaniem alkoholu;
- opiniowaniu wniosków o wydanie zezwolenia na sprzedaż i podawanie alkoholu;
- sprawom wynikającym z bieżących prac Gminnej Komisji Rozwiązywania Problemów Alkoholowych.

W 2022 roku do GKRPA wpłynęło 5 wniosków dotyczących osób nadużywających alkoholu złożone przez Komendę Powiatową Policji w Augustowie i członków rodziny. Wśród zgłoszonych osób było 5 mężczyzn.

Podejmowano również czynności wobec osób zgłoszonych o nadużywanie alkoholu w latach ubiegłych.

Członkowie Gminnej Komisji Rozwiązywania Problemów Alkoholowych przeprowadzali rozmowy dyscyplinujące i motywacyjne ze zgłaszanymi osobami, motywując do podjęcia leczenia i zaprzestania picia alkoholu.

Komisja zajmowała się opiniowaniem lokalizacji miejsc sprzedaży napoi alkoholowych przeznaczonych do spożycia w miejscu i poza miejscem sprzedaży. W 2022 r. zaopiniowano 5 wniosków.

W roku 2022 r. kwota jaką gmina uzyskała z tytułu rocznych opłat za korzystanie z zezwoleń na sprzedaż napojów alkoholowych to kwota o wartości **54 994,56 zł.**

Z tytułu opłat w części, o której mowa w art. 92 ust.11 oraz z dodatkowej opłaty, o której mowa w art. 92 ust.21 ustawy o wychowaniu w trzeźwości i przeciwdziałaniu alkoholizmowi od sprzedaży napojów alkoholowych w opakowaniach jednostkowych o ilości nominalnej napoju nieprzekraczającej do gminy wpłynęła kwota **22 915,62 zł.** Co w całości dochody z alkoholu dały kwotę 77.910,18 zł

Zgodnie z Programem Profilaktyki i Rozwiązywania Problemów Alkoholowych w roku 2022 wydano kwotę w wysokości **77 839,72 zł.**

W/w kwotę przeznaczono na:

1. Działalność Punktu Konsultacyjnego przy Urzędzie Gminy Płaska dla osób z problemami psychospołecznymi oraz dla ofiar przemocy w rodzinie – wydatkowano kwotę 1.804,00 zł. Dyżury w Punkcie Konsultacyjnym odbywały się zgodnie z zawartą Umową, w zaplanowanych terminach, w okresie od stycznia do grudnia jeden raz w miesiącu (w razie konieczności pacjenci umawiani

byli indywidualnie). Wszystkie spotkania były w pełni wykorzystane przez mieszkańców Gminy Płaska.

2. W ramach dostępności do profesjonalnego leczenia i rehabilitacji wykupionych zostało 175 konsultacji na rzecz osób uzależnionych od alkoholu i członkom ich rodzin w Poradni Terapii Uzależnień i Współuzależnienia od alkoholu w Augustowie – koszt zakupionych konsultacji to 10 710,00 zł.

3. Poza rozpatrywaniem wniosków o nadużywanie alkoholu gminna komisja współpracowała ze Szkołą Podstawową im. Jana Pawła II w Płaskiej w zakresie minimalizowania skutków nadużywania alkoholu przez młodzież oraz przeciwdziałaniu narkomanii. W ramach tych działań:

- Gminna Komisja zakupiła dzieciom i młodzieży szkolnej warsztaty profilaktyczne pod nazwą "Debata",

- zajęcia z profilaktyki uzależnień pt. „Zaplątani w sieci” dla najmłodszych dzieci z klas 1-3

- dla dzieci z grup przedszkolnych program profilaktyczny pt. "Cukierki".

Dodatkowo w ramach tych zajęć zakupione zostały dzieciom i młodzieży materiały profilaktyczne. Kwota jaka została wydatkowana na wyżej wymienione przedsięwzięcia to 10 543,90 zł.

W ramach profilaktyki uzależnień od alkoholu oraz promowania zdrowego stylu życia dla najmłodszych dzieci z klas I-III zakupiono spektakl promowany przez artystów Teatru Profilaktycznego Edukacja i Animacja pt. "MAGIK", za które zapłaciliśmy 300,00 zł.

Gminna Komisja w ramach Gminnego Programu Profilaktyki i Rozwiązywania Problemów Alkoholowych:

- dofinansowała dowóz uczniów na zawody sportowe kwotą – 987,00 zł,

- dofinansowano do programu „Umiem pływać” kwotą – 1 763,00 zł,

- dofinansowano organizację dnia dziecka w plenerze na stadionie przy Zespole Szkolno-Przedszkolnym kwotą – 10 848,99 zł.

4. W roku 2022 przeprowadzone zostało przez Centrum Działań Profilaktycznych w Wieliczce szkolenie dla sprzedawców napojów alkoholowych na temat zasad i warunków korzystania z zezwoleń na sprzedaż napojów alkoholowych – koszt szkolenia wyniósł 2 700 zł.

5. Koszty jakie zostały poniesione na działalność Gminnej Komisji Profilaktyki i Rozwiązywania Problemów Alkoholowych to:

- wynagrodzenie pracownika i pochodne od płac – 21 384,84 zł,

- diety dla członków komisji za udział w posiedzeniach Komisji – 9 348,48 zł,

- koszty sądowe i opłaty za wydanie opinii przez biegłych sądowych – 1 934,56 zł,

- szkolenie członków Komisji - 299,00 zł,

- delegacje służbowe - 215,95 zł.

6. Na walkę z narkomanią przeznaczono kwotę – 5 000,00 zł.

W 2022 roku Gminna Komisja Rozwiązywania Problemów Alkoholowych wykonywała swe zadania z myślą o jak najlepszym wykorzystaniu środków i sposobów na walkę z alkoholizmem i innymi używkami dla dobra całej społeczności gminnej, a przede wszystkim z naciskiem na dzieci i młodzież.

K. Strategia rozwiązywania problemów społecznych

Zgodnie z art. 17 ustawy z 12 marca 2004 r. o pomocy społecznej gmina opracowuje i realizuje gminna strategię rozwiązywania problemów społecznych. Rada Gminy Płaska uchwałą nr VI/51/19 z dnia 31 maja 2019 r. uchwaliła Strategię Rozwiązywania Problemów Społecznych na terenie Gminy Płaska na lata 2019-2029.

Głównym celem strategicznym w/w strategii jest sprawny, odpowiedni do potrzeb system rozwiązywania problemów społecznych w Gminie Płaska poprzez podejmowanie interwencji w

odpowiedzi na problemy mieszkańców w Gminie tak, aby interwencja uwzględniała charakter i skalę problemów oraz optymalizowała wykorzystywanie dostępnych zasobów. Zakłada się, że realizacja Strategii Rozwiązywania Problemów Społecznych dla Gminy Płaska przyniesie:

- stałą i pełną diagnozę problemów społecznych i ocenę stopnia zaspokojenia zdiagnozowanych potrzeb wraz z ich stałym monitoringiem,
- wzrost aktywności na rzecz rozwiązywania problemów społecznych innych podmiotów, niż jednostki pomocy społecznej oraz poprawę przepływu i wymiany informacji między tymi podmiotami,
- poprawę dostępu do informacji i stałą aktualizację wiedzy o oferowanych usługach społecznych, w tym o charakterze specjalistycznym dla rozmaitych grup adresatów w formie dla nich przyjaznej z wykorzystaniem elektronicznego dostępu do informacji,
- zwiększenie udziału obywateli, wspólnot mieszkańców i organizacji pozarządowych w tworzeniu lokalnych rozwiązań poprawiających jakość życia,
- wzrost atrakcyjności Gminy Płaska jako przyjaznego dla rodzin z dziećmi i seniorów miejsca do życia,
- wzrost aktywności własnej obywateli i rodzin na rzecz najbliższego otoczenia lokalnego.

VI. REALIZACJA UCHWAŁ RADY GMINY

A. Omówienie ogólne

Rada Gminy Płaska w 2022 roku odbyła ogółem 10 sesji, w tym 8 sesji zwyczajnych oraz 2 sesje nadzwyczajne. Trzy sesje odbyły się w trybie zdalnym.

Podczas sesji podjętych zostało 67 uchwał. Wśród podejmowanych uchwał większość dotyczyła podstawowych zadań Rady Gminy, między innymi:

- uchwalania budżetu, zmian budżetu,
- podejmowania uchwał w sprawach gospodarowania odpadami i innych opłat lokalnych,
- przyjmowania planów wieloletnich, sprawozdań z działalności Wójta Gminy, z wykonania budżetu gminy, raportu o stanie gminy, udzielenia wotum zaufania oraz udzielenia absolutorium Wójtowi Gminy.

Obowiązujący obecnie statut gminy Płaska uchwalony został w 2018 roku, a jego zapisy dostosowane zostały do aktualnych przepisów prawa, dotyczących między innymi: wydłużenia kadencji Rady i Wójta z 4 na 5 lat, dostosowania statutu do ustawowego wymogu powołania przez rady gminy komisji skarg, wniosków i petycji, określenia zasad działania klubów radnych, spełnienie wymogu transmitowania i utrwalania obrad rady gminy za pomocą urządzeń rejestrujących obraz i dźwięk.

W 2022 roku realizowano przebudowę stacji uzdatniania wody oraz rozpoczęto przebudowę ciągu dróg gminnych na terenie gminy Płaska.

W 2022 roku Rada Gminy starała się nakreślić kierunki działania gminy poprzez podejmowanie uchwał w sprawach programów, regulaminów, planów pracy, jak też przystąpienia do sporządzenia częściowej zmiany Miejscowego Planu Zagospodarowania Przestrzennego.

Poprzedni rok był okresem bardzo trudnym w związku z wprowadzonym zakazem przebywania w 183 miejscowościach przy granicy z Białorusią (związanym z zaistniałym problemem migracyjnym) oraz napływem uchodźców z Ukrainy w wyniku napadu zbrojnego Rosji na Ukrainę. Pomimo to podjęto działania w kierunku zrealizowania kilku potrzebnych inwestycji na terenie gminy. Przyczynią się one do poprawy infrastruktury gminy, posłużą ogólnemu dobru oraz poprawią jakość życia mieszkańców.

B. Zestawienie szczegółowe

Numer uchwały	Data podjęcia	Zakres przedmiotowy (w sprawie)
XXVII/217/22	15.03.2022	zmieniająca Wieloletnią Prognozę Finansową na lata 2022-2034
XXVII/218/22	15.03.2022	w sprawie zmian w budżecie gminy Płaska na 2022 rok
XXVII/219/22	15.03.2022	w sprawie funduszu sołeckiego na rok budżetowy 2023
XXVII/220/22	15.03.2022	w sprawie ustalenia wysokości ekwiwalentu pieniężnego strażakom ratownikom Ochotniczych Straży Pożarnych
XXVII/221/22	15.03.2022	zmieniająca uchwałę w sprawie wyboru metody ustalenia opłaty za gospodarowanie odpadami komunalnymi oraz ustalenia stawki takiej opłaty
XXVII/222/22	15.03.2022	przyjęcia Gminnego Programu Profilaktyki i Rozwiązywania Problemów Alkoholowych oraz Przeciwdziałania Narkomanii na lata 2022-2023
XXVII/223/22	15.03.2022	w sprawie udzielenia pomocy finansowej dla Powiatu Augustowskiego
XXVII/224/22	15.03.2022	w sprawie likwidacji Punktu Przedszkolnego w Płaskiej
XXVII/225/22	15.03.2022	w sprawie określenia programu opieki nad zwierzętami bezdomnymi oraz zapobiegania bezdomności zwierząt na terenie Gminy Płaska w 2022 r.
XXVII/226/22	15.03.2022	w sprawie wyznaczenia miejsca do prowadzenia handlu w piątki i soboty przez rolników i ich domowników oraz zasad tego handlu
XXVIII/227/22	26.04.2022	w sprawie zmian w budżecie gminy Płaska na 2022 rok
XXVIII/228/22	26.04.2022	zmieniająca uchwałę w sprawie udzielenia pomocy finansowej dla Powiatu Augustowskiego
XXVIII/229/22	26.04.2022	w sprawie przyjęcia oceny zasobów pomocy społecznej Gminy Płaska za rok 2021
XXVIII/230/22	26.04.2022	w sprawie wykazu kąpielisk zorganizowanych na terenie Gminy Płaska na rok 2022
XXVIII/231/22	26.04.2022	w sprawie wzniesienia pomnika
XXIX/232/22	19.05.2022	w sprawie udzielenia wójtowi gminy Płaska wotum zaufania
XXIX/233/22	19.05.2022	w sprawie zatwierdzenia sprawozdania finansowego za 2021 rok
XXIX/234/22	19.05.2022	w sprawie udzielenia absolutorium Wójtowi Gminy
XXIX/235/22	19.05.2022	w sprawie zmian w budżecie Gminy Płaska na 2022 rok
XXIX/236/22	19.05.2022	w sprawie ustalenia średniej ceny jednostki paliwa w Gminie Płaska na rok szkolny 2022/2023
XXIX/237/22	19.05.2022	zmieniająca uchwałę w sprawie wyrażenia zgody na zbycie nieruchomości
XXX/238/22	29.06.2022	zmieniająca Wieloletnią Prognozę Finansową na lata 2022-2034
XXX/239/22	29.06.2022	w sprawie zmian w budżecie gminy Płaska na 2022 rok
XXX/240/22	29.06.2022	w sprawie wyboru metody ustalenia opłaty za gospodarowanie odpadami komunalnymi oraz ustalenia stawki takiej opłaty
XXX/241/22	29.06.2022	w sprawie wyrażenia zgody na użycie herbu gminy
XXXI/242/22	29.09.2022	zmieniająca Wieloletnią Prognozę Finansową na lata 2022-2034
XXXI/243/22	29.09.2022	w sprawie zmian w budżecie gminy Płaska na 2022 rok

XXXI/244/22	29.09.2022	w sprawie udzielenia pomocy finansowej Powiatowi Augustowskiemu
XXXI/245/22	29.09.2022	zmieniająca uchwałę w sprawie statutu Gminnego Ośrodka Pomocy Społecznej w Płaskiej
XXXI/246/22	29.09.2022	w sprawie określenia tygodniowego obowiązkowego wymiaru godzin zajęć pedagogów, pedagogów specjalnych, psychologów, logopedów, terapeutów pedagogicznych, doradców zawodowych i nauczycieli przedszkola pracujących z grupami obejmującymi dzieci 6-letnie i dzieci młodsze, zatrudnionych w szkole podstawowej i przedszkolu, dla których organem prowadzącym jest Gmina Płaska
XXXI/247/22	29.09.2022	w sprawie zmiany Uchwały Nr XXI/187/21 Rady Gminy Płaska z dnia 28 czerwca 2021 r. w sprawie przystąpienia do sporządzenia miejscowego planu zagospodarowania przestrzennego Gminy Płaska dla 14 obszarów w miejscowości Gorczyca
XXXI/248/22	29.09.2022	w sprawie rozpatrzenia petycji
XXXII/249/22	14.10.2022	zmieniająca Wieloletnią Prognozę Finansową na lata 2022-2034
XXXII/250/22	14.10.2022	w sprawie zmian w budżecie gminy Płaska na 2022 rok
XXXIII/251/22	27.10.2022	w sprawie zmian w budżecie Gminy Płaska na 2022 rok
XXXIII/252/22	27.10.2022	w sprawie zmiany Uchwały Nr XXI/187/21 Rady Gminy Płaska z dnia 28 czerwca 2021 r. w sprawie przystąpienia do sporządzenia miejscowego planu zagospodarowania przestrzennego Gminy Płaska dla 14 obszarów w miejscowości Gorczyca
XXXVI/253/22	25.11.2022	zmieniająca Wieloletnią Prognozę Finansową na lata 2022-2034
XXXVI/254/22	25.11.2022	w sprawie zmian w budżecie gminy Płaska na 2022 rok
XXXVI/255/22	25.11.2022	w sprawie określenia wysokości stawek podatku od nieruchomości
XXXVI/256/22	25.11.2022	w sprawie wyboru metody ustalenia opłaty za gospodarowanie odpadami komunalnymi oraz ustalenia stawki takiej opłaty
XXXVI/257/22	25.11.2022	w sprawie określenia stawki za 1 kilometr przebiegu pojazdu będącej podstawą do ustalenia zwrotu kosztów przejazdu dzieci niepełnosprawnych oraz rodziców z miejsca zamieszkania do placówek oświatowych
XXXVI/258/22	25.11.2022	w sprawie uzgodnienia zakresu zabiegów pielęgnacyjnych na pomnikach przyrody
XXXV/259/22	20.12.2022	w sprawie uchwalenia Wieloletniej Prognozy Finansowej Gminy Płaska na lata 2023-2034
XXXV/260/22	20.12.2022	w sprawie uchwalenia budżetu Gminy Płaska na 2023 rok
XXXV/261/22	20.12.2022	w sprawie udzielenia pomocy finansowej dla Powiatu Augustowskiego
XXXV/262/22	20.12.2022	w sprawie zmiany regulaminu utrzymania czystości i porządku na terenie gminy Płaska
XXXV/263/22	20.12.2022	w sprawie zmiany szczegółowego sposobu i zakresu świadczenia usług w zakresie odbierania odpadów komunalnych od właścicieli nieruchomości i zagospodarowania tych odpadów
XXXV/264/22	20.12.2022	w sprawie przyjęcia regulaminu uczestnictwa w projekcie „Budowa przydomowych oczyszczalni ścieków w Gminie Płaska”
XXXV/265/22	20.12.2022	w sprawie zaopiniowania wniosku o uznanie lasów za ochronne
XXXV/266/22	20.12.2022	w sprawie przystąpienia do sporządzenia miejscowego planu zagospodarowania przestrzennego gminy Płaska dla 40 obszarów w obrębie Płaska
XXXV/267/22	20.12.2022	w sprawie zmiany Uchwały Nr XIV/131/20 Rady Gminy Płaska z dnia 11 września 2020 r. w sprawie przystąpienia do sporządzenia miejscowego planu zagospodarowania przestrzennego Gminy Płaska dla 4 obszarów w miejscowości Sucha Rzecznka

XXXV/268/22	20.12.2022	w sprawie zmiany Uchwały Nr IX/82/19 Rady Gminy Płaska z dnia 19 grudnia 2019 r. w sprawie przystąpienia do sporządzenia miejscowego planu zagospodarowania przestrzennego Gminy Płaska dla 7 obszarów w miejscowości Rygol
XXXV/269/22	20.12.2022	w sprawie rozpatrzenia skargi na działalność Wójta Gminy Płaska
XXXV/270/22	20.12.2022	w sprawie planu pracy Rady Gminy na 2023 rok
XXXV/271/22	20.12.2022	w sprawie zatwierdzenia planów pracy Komisji Rady Gminy na 2023 rok
XXXVI/272/22	29.12.2022	w sprawie zmian w budżecie gminy Płaska na 2022 rok
XXXVI/273/22	29.12.2022	zmieniająca Wieloletnią Prognozę Finansową na lata 2022-2034
XXXVI/274/22	29.12.2022	w sprawie zmiany uchwały Nr XXVIII/231/22 Rady Gminy Płaska z dnia 26 kwietnia 2022 r. w sprawie wzniesienia pomnika
XXXVI/275/22	29.12.2022	w sprawie przystąpienia do sporządzenia miejscowego planu zagospodarowania przestrzennego Gminy Płaska dla działki o nr ewid. 403/1 z obrębu ewid. Płaska

VII. WSPÓLPRACA Z INNYMI SPOŁECZNOŚCIAMI SAMORZĄDOWYMI

Gmina Płaska przynależy do:

1. Związku Gmin Wiejskich Województwa Podlaskiego
2. Stowarzyszenia „Lokalne Grupy Działania - Kanał Augustowski”;
3. Stowarzyszenia Lokalnej Grupy Rybackiej „Pojezierze Suwalsko-Augustowskie”;
4. Związku Komunalnego Biebrza;
5. Stowarzyszenia Regionalnej Organizacji Turystycznej p.n. "Szlak Wodny im. Króla Stefana Batorego”;
6. Związku Gmin Wiejskich RP;

Gmina Płaska ze względu na swe przygraniczne położenie przystępuje do współpracy z samorządami z innych państw tj. z Administracją Samorządu Rejonu Soleczniki (Litwa) oraz do dnia 24 lutego 2022 roku współpracowała z Samorządem Rejonu Grodno (Białoruś) na bazie zawartych porozumień o współpracy. Współpraca ma na celu popieranie i promowanie wymian kulturalnych, gospodarczych, turystycznych, sportowych, technicznych i zawodowych poprzez wymianę doświadczeń i współdziałanie obu samorządów. W ramach współpracy samorządy przygotowują wspólne projekty inwestycyjne, które realizowane będą w ramach programów transgranicznych dofinansowywanych ze środków Unii Europejskiej.

VIII. CZĘŚĆ ANALITYCZNA (działania prowadzone w 2022 roku)

REALIZACJA INWESTYCJI

Przebudowa stacji uzdatniania wody oraz budowa oczyszczalni ścieków na terenie Gminy Płaska

Gmina Płaska zakończyła realizację operacji pn. „Przebudowa stacji uzdatniania wody oraz budowa oczyszczalni ścieków na terenie Gminy Płaska” dofinansowanej z Programu Rozwoju Obszarów Wiejskich 2014-2020 w ramach działania: „Podstawowe usługi i odnowa wsi na obszarach wiejskich”, poddziałania: Wsparcie inwestycji związanych z tworzeniem, ulepszaniem lub rozbudową wszystkich rodzajów małej infrastruktury, w tym inwestycji w energię odnawialną i w oszczędzanie energii na operacje typu: Gospodarka wodno – ściekowa.

Wykonawcą zadania w formule „zaprojektuj i wybuduj” była firma - Przedsiębiorstwo Inżynieryjne San-System Sp. z o.o. z Olecka, wyłoniona w postępowaniu przetargowym. Wartość zadania wyniosła 4 mln. zł. Z czego dofinansowanie z Unii Europejskiej w wysokości 1.987.673 zł, zaś pozostałe środki na realizację inwestycji uzyskano z Rządowego Funduszu Inwestycji Lokalnych.

Zadanie inwestycyjne polegało na przebudowie trzech stacji uzdatniania wody w miejscowościach Płaska, Gruszki i Serski Las, połączenia wodociągiem SUW Płaska z SUW Strzelcowizna oraz budowie oczyszczalni ścieków przy Urzędzie Gminy Płaska. Roboty dotyczą: prac adaptacyjnych w budynkach SUW wraz z technologią uzdatniania wody, budowy studni głębinowych, instalacji zbiorników retencyjnych, pomp sieciowych z technologią płuczącą oraz montaż zbiorników filtracyjnych i wymiana orurowania.

Planowane zakończenie inwestycji na początku 2023 roku.

Cel operacji: *Poprawa jakości wody pitnej oraz zwiększenie ilości oczyszczonych ścieków na terenie Gminy Płaska poprzez przebudowę stacji uzdatniania wody oraz budowę oczyszczalni ścieków.*

Przebudowa ciągu dróg gminnych Mołowiste - Macharce – Strzelcowizna

Gmina Płaska, w związku z otrzymaną promesą na dofinansowanie z Rządowego Funduszu Polski Ład, Program Inwestycji Strategicznych (edycja 1), Gmina Płaska zrealizowała inwestycję pn. „Przebudowa ciągu dróg gminnych Mołowiste - Macharce – Strzelcowizna”.

Poszczególne zadania inwestycji zostały zrealizowane przez wykonawców, wyłonionych w postępowaniu przetargowym, tj.:

- część I: Rozbudowa i przebudowa drogi gminnej Pogranicze Macharce – Podmacharce nr 159513B w miejscowości Podmacharce z firmą EKODROM Sp. z o.o.,
- część II: Przebudowa drogi gminnej nr 102692B Macharce - Strzelcowizna w miejscowości Macharce z firmą STRABAG Sp. z o.o., oraz z firmą Przedsiębiorstwo Drogowo-Mostowe S.A. na trzy odcinki dróg w formule „zaprojektuj i wybuduj”,
- część III: Rozbudowa i przebudowa drogi gminnej Macharce – Mołowiste nr 102681B w miejscowości Mołowiste,
- część IV: Rozbudowa i przebudowa drogi gminnej nr 159538 w miejscowości Strzelcowizna,
- część V: Rozbudowa i przebudowa drogi gminnej nr 102692B w miejscowości Strzelcowizna.

Łączna wartość zadania wyniosła 4 745 854,81 zł, z czego kwota promesy z Banku Gospodarstwa Krajowego wynosi – 4 275 000,00 zł, co stanowi 90,08% ostatecznej wartości Inwestycji, a wkład własny Gminy Płaska to kwota 470 854,81 zł.

Planowane zakończenie inwestycji w pierwszej połowie 2023 roku.

Przebudowano drogi o łącznej długości ok. 3,5 km. Inwestycja polegała na wymianie kompletnie zdegradowanej nawierzchni asfaltowej i żwirowej dróg. W ramach inwestycji wykonano nawierzchnię bitumiczną dwuwarstwową z masy asfaltowej i poboczy z kruszywa naturalnego oraz wykonano przebudowę i budowę zjazdów.

Kanał Augustowski Wektorem Sztuki

Gmina Płaska z końcem maja 2022 r. zakończyła realizację projektu nr PBU2/1000/18 pn. „Kanał Augustowski Wektorem sztuki” (*ArtVector*) w ramach mikroprojektu z Programu Współpracy Transgranicznej Polska – Białoruś – Ukraina 2014-2020, Cel tematyczny Dziedzictwo, Priorytet 1.1 Promocja kultury lokalnej i historii. Projekt był realizowany w wspólnie z partnerem białoruskim – Państwowym Ośrodkiem Kultury Grodzieńskie Regionalne Centrum Kultury i Informacji.

Łączny budżet projektu to kwota 78 605,00 €, zaś dofinansowanie ze środków Unii Europejskiej (76,29%) - 59 967,75 €. W ramach projektu Gmina Płaska otrzymała dofinansowanie m.in. na wydanie publikacji promocyjnych oraz zakup sceny mobilnej na organizację trzech koncertów. Wydarzenia kulturalne zrealizowane zostały na początku maja 2022 r. Celem projektu działania promujące niedocenianą atrakcję turystyczną, jaką jest dziewiętnastowieczna budowla hydrotechniczna – unikatowy w skali europejskiej Kanał Augustowski. Jest on sztandarowym obiektem dziedzictwa kulturowego polskiego pogranicza. Obecnie brak polityki promocyjnej i spójnej wizji rozwoju turystyki transgranicznej wzdłuż tego szlaku wodnego, co ogranicza rozwój jego potencjału oraz poziom przyciągania inwestycji do regionu.

Najistotniejszym elementem projektu *ArtVector* była zmiana wizerunku i pozycjonowania marki Kanału Augustowskiego, tak aby można było uznać go za transgraniczny obiekt kulturalny i turystyczny. Do szeroko rozumianej promocji Kanału przyczyniło się opracowanie materiałów turystycznych w językach obcych (mapy, przewodnik po obiektach transgranicznych). Kolejną inicjatywą projektową to organizacja wydarzeń kulturalnych pod logo: „Kanał Augustowski - wektor Dziedzictwa i Tradycji”. Przygotowano wspólny internetowy katalog zawierającego informacje o imprezach kulturalno-rozrywkowych odbywających się na terenach położonych wzdłuż Kanału Augustowskiego. Narzędzie to umożliwi potencjalnym turystom wyszukanie interesujących wydarzeń i wzięcie w nich udziału.

Dzięki podjętym w ramach projektu działaniom Strefa Kanału Augustowskiego staje się miejscem, gdzie mogą odbywać się będą widowiskowe imprezy kulturalne i rozrywkowe. Projekt ułatwia zrównoważony rozwój kulturalny regionu i zapewni zainteresowanie opinii publicznej wspólnymi obiektami kulturowymi.

Transgraniczny Klaster Turystyki Historycznej "Kanał Augustowski"

Z końcem lipca 2022 r. Gmina Płaska zakończyła realizację projektu nr PBU2/0971/18 pn. Transgraniczny Klaster Turystyki Historycznej „Kanał Augustowski” (*CanalCluster*). Projekt realizowany był w partnerstwie z Zarządem Wsi Sopoćkinie (Obwód grodzieński, Białoruś) w ramach mikroprojektu z Programu Współpracy Transgranicznej Polska – Białoruś – Ukraina 2014-2020, Cel tematyczny Dziedzictwo, Priorytet 1.1 Promocja kultury lokalnej i historii. Łączny budżet projektu to kwota 71 570,00 € - dofinansowanie ze środków Unii Europejskiej (76,29%) wynosi 59 639,28 €.

Działania projektu rozciągały się wzdłuż Kanału Augustowskiego - wyjątkowego dzieła hydrotechnicznego z XIX wieku. Łączy on Wisłę (PL) z Niemnem (BY) i jest kandydatem na Listę

Światowego Dziedzictwa UNESCO. Głównym problemem tego obszaru jest niska konkurencyjność, ubogi zakres lokalnych usług turystycznych, brak „transgranicznych” produktów turystycznych i krótki średni czas pobytu przyjezdnych.

Koncepcja *CanalCluster* była efektem współpracy transgranicznej w ramach realizowanego wcześniej projektu, w perspektywie 2007-2013. Korzystając z osiągniętych wyników i zdobytego doświadczenia, projektowi partnerzy zgodzili się rozwijać współpracę transgraniczną w zakresie promocji turystyki kulturowej wzdłuż Kanału Augustowskiego. Cele projektu zostały osiągnięte przez organizację kajakowego rejsu studyjnego, opracowanie strategii rozwoju produktu turystycznego – drogi wodnej Kanału Augustowskiego. Działaniom projektu towarzyszyła akcja promocyjna obejmująca wydanie albumu ze zdjęciami, i przewodnika kajakowego oraz zakup zestawu gadżetów kajakowych. Projekt związany był z rozwojem zrównoważonej turystyki, która wzmacnia relacje gospodarcze w regionie, zwiększając możliwości władz i podmiotów świadczących usługi turystyczne na podniesienie atrakcyjności Kanału Augustowskiego.

W 2022 r. rozpoczęła się także realizacja projektu nr PBU2/1045/20 „*Zintegrowany system promocji strefy Kanału Augustowskiego jako unikalnego transgranicznego produktu turystycznego*”, który został wybrany do dofinansowania w ramach trzeciego naboru Programu PL-BY-UA 2014-2020. Projekt realizowany będzie do końca czerwca 2023 r. W ramach grantu zorganizowane zostaną m.in. obchody Jubileuszu 200-lecia Kanału Augustowskiego - konferencja naukowo-historyczna. Wykonana została już internetowa platforma informacji turystycznej <https://ecanal.plaska.pl/> oraz zainstalowano witacze tj. znaki powitalne na wjeździe na teren Strefy Kanału Augustowskiego.

W związku z obostrzeniami i ograniczeniami spowodowanymi pandemią COVID-19, kryzysem migracyjnym na granicy polsko-białoruskiej oraz wstrzymaną współpracą z Białorusią ze względu na wojnę na Ukrainie, realizacja projektów była utrudniona i działania projektowe zostały dostosowywane do zmieniającej się sytuacji, w porozumieniu z Instytucją Zarządzającą Programem. Zgodnie z decyzją Wspólnego Komitetu Monitorującego jako niekwalifikowalne uznano wszystkie wydatki poniesionych i opłacone przez białoruskich beneficjentów od dnia 24 lutego 2022 r.

„Cyfrowa Gmina”

W 2022 r. Gmina, zrealizowała projekt grantowy „Cyfrowa Gmina” współfinansowany przez UE w ramach Europejskiego Funduszu Rozwoju Regionalnego, Program Operacyjny Polska Cyfrowa (POPC) na lata 2014-2020, pakiet REACT-UE.

W ramach projektu zakupiono nowy sprzęt komputerowy (wraz z oprogramowaniem) i urządzenia zabezpieczających sieć Urzędu Gminy Płaska. Realizacja projektu była niezbędna ze względu na konieczność wymiany przestarzałego sprzętu IT w jednostce samorządu terytorialnego oraz niekompatybilnego oprogramowania. W ramach projektu przeprowadzono także techniczną diagnoza cyberbezpieczeństwa. Przyznana kwota grantu wyniosła 100 000,00 zł.

Poprzez realizację projektu osiągnięte zostały następujące cele i efekty:

- 1) cyfryzacja urzędu JST poprzez nabycie sprzętu IT i oprogramowania,
- 2) zapewnienia cyberbezpieczeństwa samorządowych systemów informatycznych.

Realizacja projektu bezpośrednio wpływa na rozwój cyfrowy JST oraz wzmocnienie cyfrowej odporności na zagrożenia. Ponadto realizacja grantu przyczynia się do ograniczenia negatywnych skutków społecznych, gospodarczych oraz edukacyjnych wywołanych przez pandemię COVID-19 w latach 2020/21.

Cel projektu: *Zwiększenie zdolności JST oraz podmiotów im podległych w zakresie realizacji usług publicznych na drodze teleinformatycznej, pracy i nauki zdalnej oraz wzmocnienie cyfrowe odporności na zagrożenia.*

Granty PPGR - Wsparcie dzieci i wnuków byłych pracowników PGR w rozwoju cyfrowym

Pandemia COVID-19 pokazała wiele problemów, a jednym z nich jest nauka zdalna na terenach popegeerowskich. Ujawniła ona deficyt sprzętu komputerowego czy utrudnienia w dostępie do Internetu, co wpłynęło na realizację obowiązków szkolnych przez dzieci. Projekt „Granty PPGR” stawia za cel wyeliminowanie tych ograniczeń.

W ramach projektu grantowego - Wsparcie dzieci z rodzin pegeerowskich w rozwoju cyfrowym – „Granty PPGR”, Gmina Płaska uzyskała dofinansowanie w kwocie 97 500,00 zł na zakup 39 szt. laptopów dla dzieci i wnuków byłych pracowników PGR.

W dniu 17 marca 2022 roku została zawarta umowa nr 717/2022 o powierzenie grantu w ramach Programu Operacyjnego Polska Cyfrowa na lata 2014-2020 Osi Priorytetowej V Rozwój cyfrowy JST oraz wzmocnienie cyfrowej odporności na zagrożenia REACT-EU działania 5.1 Rozwój cyfrowy JST oraz wzmocnienie cyfrowej odporności na zagrożenia.

Po przeprowadzonej procedurze zakupowej, laptopy zostały przekazane uczniom w ramach umowy darowizny.

Cel projektu: *Wsparcie rodzin popegeerowskich z dziećmi w zakresie dostępu do sprzętu komputerowego oraz dostępu do Internetu.*

Ponadto w 2022 r. Gmina dokonała zakupu inwestycyjnego tj. **autobusu do dowozu dzieci do Zespołu Szkolno-Przedszkolnego w Płaskiej**. Autobus marki Mercedes został zakupiony od Wykonawcy wyłonionego w drodze postępowania przetargowego tj. Biura Usług Turystycznych „Żak Tourist” Sp. z o.o., za kwotę 306 270,00 zł.

OŚWIATA I EDUKACJA

Realizacja zadań oświatowych w roku 2022 według stanu na dzień 31 grudzień 2022 roku kształtuje się następująco:

Szkoły na terenie Gminy Płaska:

Zespół Szkolno-Przedszkolny w Płaskiej, w skład którego wchodzi:

- Szkoła Podstawowa im. Jana Pawła II w Płaskiej,
- Przedszkole w Płaskiej.

Tabela. Liczba uczniów i oddziałów

Wyszczególnienie	Liczba oddziałów	Liczba uczniów	w tym:										
			3-4 latki	5-latki	„0”	I	II	III	IV	V	VI	VII	VIII
Szkoła Podstawowa im. Jana Pawła II w Płaskiej	11	194	-	13	25	15	25	18	19	15	12	32	20
Przedszkole w Płaskiej	1	13	13	-	-	-	-	-	-	-	-	-	-
RAZEM	12	207	13	13	25	15	25	18	19	15	12	32	20

Zmiana liczby uczniów w poszczególnych latach

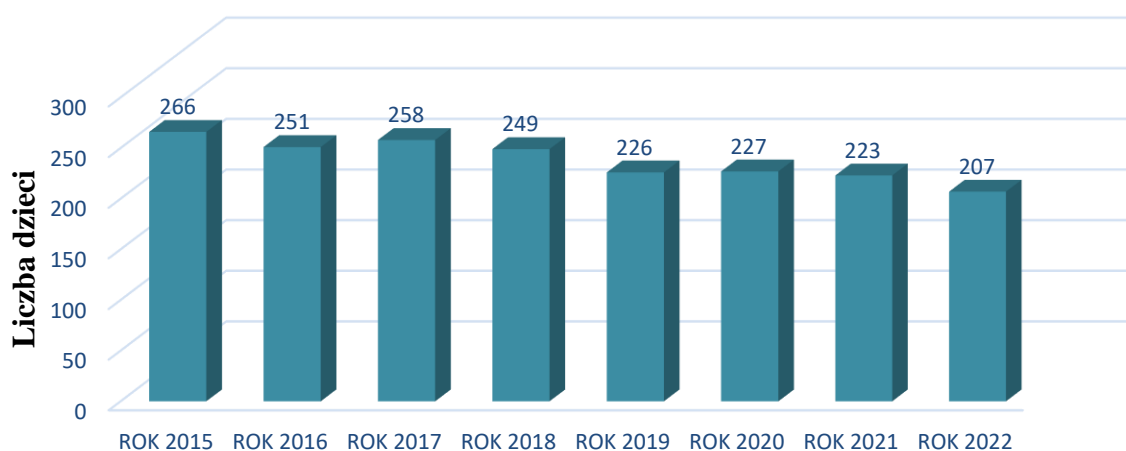

W roku szkolnym 2022/2023 na dzień 31 grudzień 2022 roku w Zespole Szkolno-Przedszkolnym prowadzonym przez Gminę Płaska zatrudnionych było 28 nauczycieli oraz 7 pracowników obsługi i 2 pracowników administracji.

Tabela. Zatrudnienie w szkołach i przedszkolach w roku szkolnym 2022/2023

Wyszczególnienie	Zatrudnienie		w tym:			
			nauczyciele		pozostali	
	etaty	osoby	etaty	osoby	etaty	osoby
Zespół Szkolno-Przedszkolny w Płaskiej	33,09	40	24,50	29	10,6	11
Razem	33,09	40	24,50	29	10,6	11

- Wydatki poniesione przez Zespół Szkolno-Przedszkolny w Płaskiej, w skład którego wchodzi Szkoła Podstawowa im. Jana Pawła II w Płaskiej i Przedszkole w Płaskiej w 2022 r. wyniosły – 3 721 098,86 zł.
- Koszt dowożenia uczniów z terenu gminy do Zespołu Szkolno-Przedszkolnego w Płaskiej wyniósł 358 211,09 zł, w tym: wynagrodzenie kierowcy autobusu szkolnego należącego do UG, koszty napraw, paliwa 173 372,12 zł, transport prywatny 179 787,97 zł w tym kwota 12 148,98 zł wydatkowana na zwrot kosztów przejazdów dla rodziców dzieci niepełnosprawnych, ubezpieczenie oraz podatek od środków transportowych 5 051,00 zł.
- Dochody za wynajem szkoły i sali gimnastycznej - pozyskane środki w 2022 roku wyniosły 157 768,50 zł.

Środki pozabudżetowe pozyskane w ramach:

Projektu „Umiem Pływać” - w roku 2022 podpisano Porozumienie pomiędzy Podlaskim Wojewódzkim Szkolnym Związkiem Sportowym w Białymstoku na realizację projektu Umiem Pływać, w którym uczestniczyło 34 uczniów. Projekt realizowany był w miesiącach wrzesień-listopad.

Programu „Laboratoria Przyszłości” – pod koniec 2021 roku w ramach programu uzyskano wsparcie finansowe w wysokości 60 000 zł dla szkoły podstawowej na zakup wyposażenia technicznego służącego uczniom do rozwijania umiejętności manualnych i technicznych, kompetencji takich jak współpraca, kreatywność, umiejętność samodzielnego myślenia, jak również pracy zespołowej, dobrej organizacji czy obycia z nowymi technologiami. Program został zrealizowany w 2022 roku.

POLITYKA SPOŁECZNA

Urząd Gminy Płaska realizuje zadania w zakresie świadczeń rodzinnych, zasiłków dla opiekunów oraz świadczeń z funduszu alimentacyjnego, jako zadania zlecone z zakresu administracji rządowej. Do dnia 31 maja 2022 r. realizowano również zadania z zakresu świadczeń wychowawczych.

Świadczenia rodzinne

Świadczeniami rodzinnymi są:

- zasiłek rodzinny oraz dodatki do zasiłku rodzinnego,
- świadczenia opiekuńcze: zasiłek pielęgnacyjny, świadczenie pielęgnacyjne i specjalny zasiłek opiekuńczy,
- jednorazowa zapomoga z tytułu urodzenia się dziecka,
- świadczenie rodzicielskie.

Realizacja świadczeń rodzinnych w okresie od 1 stycznia do 31 grudnia 2022 roku przedstawiała się następująco:

	Liczba osób uprawnionych	Wyplacona kwota (w zł)	Wysokość świadczenia (w zł)*
Zasiłek rodzinny z dodatkami	145	292 232,00	x
Zasiłek rodzinny	145	188 751,02	95 zł na dziecko do 5-go roku życia; 124 zł na dziecko powyżej 5-go roku życia do 18-go roku życia oraz 135 zł na dziecko powyżej 18-go roku życia do 24-go roku życia.
Urodzenia dziecka	2	2000,00	1 000 zł
Opieki nad dzieckiem w okresie korzystania z urlopu wychowawczego	4	15 200,00	400 zł
Samotnego wychowywania dziecka	6	12 352,00	193 zł
Wychowywania dziecka w rodzinie wielodzietnej	28	29 256,68	95 zł
Kształcenia i rehabilitacji dziecka niepełnosprawnego	7	8 230,00	90 zł dla dziecka do 5 roku życia, 110 zł dla dziecka powyżej 5 roku życia
Rozpoczęcia roku szkolnego	95	9 676,06	100 zł
Podjęcia przez dziecko nauki w szkole poza miejscem zamieszkania	42	26 766,24	113 zł, jeżeli dziecko zamieszkuje w miejscowości, w której znajduje się szkoła, 69 zł, jeżeli dziecko dojeżdża do szkoły

* w przypadku przekroczenia kryterium dochodowego uprawniającego do pobierania zasiłku rodzinnego i dodatków do zasiłku rodzinnego, świadczenia przyznawane są w niepełnej wysokości według zasady „złotówka za złotówkę”.

Świadczenia opiekuńcze, w tym:

	Liczba osób uprawnionych	Wyplacona kwota (w zł)	Wysokość świadczenia (w zł)
Zasiłek pielęgnacyjny	53	124 971,00	215,84 zł
Świadczenie pielęgnacyjne	34	954 989,00	2 119,00 zł
Jednorazowa zapomoga z tytułu urodzenia się dziecka (becikowe)	5	5 000,00	1 000 zł
Świadczenie rodzicielskie	2	12 671,00	1 000 zł

Zasiłki dla opiekunów osób niepełnosprawnych

Od maja 2014 roku Urząd Gminy Płaska realizuje zadanie jakim jest przyznawanie i wypłata zasiłków dla opiekunów, czyli dla osób, które utraciły prawo do świadczenia pielęgnacyjnego z dniem 1 lipca 2013 roku w związku z wygaśnięciem z mocy prawa decyzji przyznającej prawo do tego świadczenia.

Realizacja zasiłków dla opiekunów w okresie od 1 stycznia do 31 grudnia 2022 roku przedstawiała się następująco:

	Liczba osób uprawnionych	Wyplacona kwota (w zł.)	Wysokość świadczenia (w zł.)*
Zasiłek dla opiekuna	1	620,00	620 zł

Fundusz alimentacyjny

Świadczenia z funduszu alimentacyjnego przysługują osobie uprawnionej do alimentów od rodzica na podstawie tytułu wykonawczego pochodzącego lub zatwierdzonego przez sąd, jeżeli egzekucja okazała się bezskuteczna. Świadczenie przysługuje do ukończenia przez osobę uprawnioną 18 roku życia albo w przypadku, gdy uczy się w szkole lub szkole wyższej do ukończenia przez nią 25 roku życia, albo w przypadku posiadania orzeczenia o znacznym stopniu niepełnosprawności – bezterminowo.

Świadczenia z funduszu alimentacyjnego przysługują w wysokości bieżąco ustalonych alimentów, jednakże nie wyższej niż 500 zł.

Realizacja świadczeń z funduszu alimentacyjnego w okresie od 1 stycznia do 31 grudnia 2022 roku przedstawiała się następująco:

	Liczba osób uprawnionych	Wyplacona kwota (w zł)	Średnie świadczenie (w zł)
Fundusz alimentacyjny	5	18 800,00	313,00

Świadczenie wychowawcze

Realizacja świadczeń wychowawczych w okresie od 1 stycznia do 31 maja 2022 roku przedstawiała się następująco:

	Liczba osób uprawnionych	Wyplacona kwota (w zł.)	Wysokosc świadczenia (w zł.)*
Świadczenie wychowawcze	375	928 032,60	500,00

Karta Dużej Rodziny

Od czerwca 2014 roku Urząd Gminy Płaska realizuje rządowy program dla rodzin wielodzietnych. W 2022 roku wydano 61 kart w formie tradycyjnej oraz 61 elektronicznych Kart Dużej Rodziny.

Gminny Ośrodek Pomocy Społecznej

Gminny Ośrodek Pomocy społecznej w Płaskiej jest jednostką organizacyjną i budżetową Gminy Płaska działającą na podstawie Uchwały Nr 31/90 Rady Gminy Płaska z dnia 20 grudnia 1990 r. w sprawie powołania Gminnego Ośrodka Pomocy Społecznej w Płaskiej oraz Statutu zatwierdzonego Uchwałą Nr VI/42/15 Rady Gminy Płaska z dnia 24 lutego 2015 r., zmienionego Uchwałą nr XXXI/245/22 z dnia 29 września 2023 r.

Podstawowym aktem prawnym, na podstawie którego funkcjonuje Gminny Ośrodek Pomocy Społecznej w Płaskiej jest Ustawa z dnia 12 marca 2004 r. o pomocy społecznej (Dz. U. z 2023 r. poz. 901). Ponadto w Ośrodku realizowane są zadania wynikające z innych aktów prawnych, w szczególności:

- Ustawy z dnia 27 sierpnia 2004 r. o świadczeniach opieki zdrowotnej finansowanych ze środków publicznych (Dz. U. z 2022 r. poz. 2561 z późn. zm.),
- Ustawy z dnia 4 listopada 2016 r. o wsparciu kobiet w ciąży i rodzin "Za życiem" (Dz. U. z 2020 r. poz. 1329 z późn. zm.),
- Ustawy z dnia 9 czerwca 2011 r. o wspieraniu rodziny i systemie pieczy zastępczej (Dz. U. z 2022 r. poz. 447 z późn. zm.),
- Ustawy z dnia 26 października 1982 r. o wychowaniu w trzeźwości i przeciwdziałaniu alkoholizmowi (Dz. U. z 2023 r. poz. 165 z późn. zm.),
- Ustawy z dnia 29 lipca 2005 r. o przeciwdziałaniu przemocy w rodzinie (Dz. U. z 2021 r. poz. 1249),
- Ustawy z dnia 29 lipca 2005 r. o przeciwdziałaniu narkomanii (Dz. U. z 2023 r. poz. 172),
- Uchwały nr 140 Rady Ministrów z dnia 15 października 2018 r. w sprawie ustanowienia wieloletniego rządowego programu "Posiłek w szkole i w domu" na lata 2019-2023 (M. P. z 2018 r. poz. 1007 z późn. zm.),
- Ustawy z dnia 21 czerwca 2001 r. o dodatkach mieszkaniowych (Dz. U. z 2021 r. poz. 2021 z późn. zm.).

Gminny Ośrodek Pomocy Społecznej w Płaskiej w 2022 roku realizował działalność statutową oraz podejmował dodatkowe działania w celu podnoszenia jakości i poszerzenia świadczonych usług na rzecz mieszkańców Gminy Płaska. Przy realizacji zadań Gminny Ośrodek Pomocy Społecznej w Płaskiej współpracuje w szczególności z powiatowym Urzędem Pracy w

Augustowie, Powiatowym Centrum Pomocy Rodzinie, Sądem Rodzinnym, Komendą Policji, szkołami, placówkami służby zdrowia, prokuraturą, Bankiem Żywności.

Pracownicy zatrudnieni w Gminnym Ośrodku Pomocy Społecznej w Płaskiej to:

- kierownik – 1 etat,
- główny księgowy – 0,25 etatu,
- pracownicy socjalni – 2 etaty,
- opiekun w ośrodku pomocy społecznej – 2 etaty,
- pracownik administracyjny – 1 etat,
- asystent rodziny – 0,33 etatu.

W Gminnym Ośrodku Pomocy Społecznej w Płaskiej wszyscy pracownicy posiadają odpowiednie kwalifikacje zawodowe do wykonywania pracy na zajmowanych stanowiskach, zgodnie z obowiązującymi przepisami prawa.

Zgodnie z art. 110 ust 12 ustawy o pomocy społecznej, ośrodek pomocy społecznej powinien zatrudniać w pełnym wymiarze czasu pracy nie mniej niż 3 pracowników socjalnych. W Gminnym Ośrodku Pomocy Społecznej w Płaskiej ten wymóg nie jest spełniony.

Budżet GOPS w Płaskiej

Gminny Ośrodek Pomocy Społecznej w Płaskiej w 2022 roku na realizację zadań własnych i zadań zleconych wydatkował kwotę 1 733 685,36 zł, z czego:

- ze środków budżetu gminy – 436 663,24 zł,
- ze środków budżetu państwa – 1 297 022,12 zł.

Wydatki Gminnego Ośrodka Pomocy Społecznej w Płaskiej za rok 2022

Klasyfikacja	Ogółem wykonanie wydatków w 2021r.	w tym:	
		Środki budżetu gminy	Środki budżetu państwa
Domy pomocy społecznej	0,00	0,00	0,00
Zadania w zakresie przeciwdziałania przemocy w rodzinie	0,00	0,00	0,00
Składki na ubezpieczenie zdrowotne	8 585,28	0,00	8 585,28
Zasiłki okresowe, celowe i pomoc w naturze oraz składki na ubezpieczenie emerytalne i rentowe	161 826,05	6 076,00	155 750,05
Zasiłki stałe	92 167,79	0,00	92 167,79
Ośrodki pomocy społecznej	293 049,08	226 049,08	67 000,00
Usługi opiekuńcze i specjalistyczne usługi opiekuńcze	155 655,69	155 655,69	0,00
Pomoc w zakresie dożywiania	146 697,74	35 888,74	110 809,00
Wspieranie rodziny	10 400,00	10 400,00	0,00
Rodziny zastępcze	2 593,73	2 593,73	0,00
Pozostała działalność	862 710,00	0,00	862 710,00
Razem	1 733 685,36	436 663,24	1 297 022,12

W 2022 roku Gminny Ośrodek Pomocy w Płaskiej odprowadził do budżetu gminy dochody w wysokości 8 091,00 zł.

Dochody Gminnego Ośrodka Pomocy Społecznej w Płaskiej za rok 2022

Klasyfikacja budżetowa	Ogółem wykonanie wydatków w 2021 r.	w tym:	
		Dochody, które pozostają w gminie	Dochody, które odprowadzane są do budżetu państwa
Domy pomocy społecznej	0,00	0,00	0,00
Zasiłki stałe	0,00	0,00	0,00
Ośrodki pomocy społecznej	0,00	0,00	0,00
Usługi opiekuńcze i specjalistyczne usługi opiekuńcze	8 091,00	8 091,00	0,00
Rodziny zastępcze	0,00	0,00	0,00
Razem	8 091,00	8 091,00	0,00

Wśród zrealizowanych dochodów GOPS za 2022 rok wyróżniamy dochody, które pozostają do dyspozycji gminy – gmina przeznacza je na swoje wydatki oraz dochody, które muszą być odprowadzone do budżetu państwa. Dochody pozostające w dyspozycji gminy pochodzą ze sprzedaży usług opiekuńczych, świadczonych przez GOPS w Płaskiej, a także zwroty za wydatki poniesione w latach ubiegłych.

Świadczenia pomocy społecznej

Celem pomocy społecznej jest umożliwienie osobom i rodzinom przezwyciężenia trudnych sytuacji życiowych, których nie są w stanie pokonać wykorzystując własne uprawnienia, zasoby i możliwości.

Prawo do świadczeń z pomocy społecznej przysługiwało w 2022 roku osobom i rodzinom, których dochód na osobę nie przekraczał:

- 776,00 zł dla jednoosobowego gospodarstwa domowego,
- 600,00 zł dla wieloosobowego gospodarstwa domowego.

W 2022 roku ze świadczeń pomocy społecznej skorzystało 167 rodzin (liczba osób w rodzinie 456). Na terenie Gminy Płaska na dzień 31.12.2022 r. było zameldowanych 2 436 mieszkańców. Pomocą objęto 18,71 % ogółu mieszkańców Gminy Płaska.

Powody przyznawania świadczeń w 2022 roku.

Powód trudnej sytuacji życiowej	Liczba rodzin	Liczba osób w rodzinach
Ubóstwo	66	179
Bezdomność	0	0
Potrzeba ochrony macierzyństwa, w tym: wielodzietność	10 8	50 43
Bezrobocie	47	116
Niepełnosprawność	14	16

Długotrwała lub ciężka choroba	12	25
Bezradność w sprawach opiekuńczo-wychowawczych i prowadzenia gospodarstwa domowego	12	57
Przemoc w rodzinie	1	4
Alkoholizm	19	39
Narkomania	0	0
Trudności w przystosowaniu do życia po zwolnieniu z zakładu karnego	1	5
Zdarzenie losowe	2	4

W 2022 roku dominującym powodem korzystania ze świadczeń pomocy społecznej było ubóstwo. Wsparciem objęto 66 rodziny, w których żyły 179 osoby. Kolejnymi powodami było bezrobocie, niepełnosprawność i długotrwała lub ciężka choroba.

Ubóstwo jest zjawiskiem bardzo negatywnym, które wyraźnie oddziałuje na jakość i poziom życia, a przez to na zadowolenie społeczne. Można wyróżnić wiele przyczyn i rodzajów ubóstwa. Są rodziny, które w ubóstwie znalazły się właśnie z powodów takich jak niepełnosprawność czy choroba. Niestety są również rodziny, w których występuje duża bierność i pasywność pozwalająca na utrzymywanie się ze środków pomocy społecznej, bez refleksji o podjęciu próby poprawy własnego losu. Warto podkreślić, że ze zjawiskiem ubóstwa oraz wspomnianą postawą związane są często patologie społeczne.

Świadczenia pomocy społecznej są zróżnicowane. Niektóre z nich mają charakter obligatoryjny, a inne fakultatywny. Każdy rodzaj świadczenia ma ustawowo określone przesłanki będące podstawą ich przyznania. Wyodrębnić można świadczenia pieniężne pomocy społecznej oraz świadczenie niepieniężne pomocy społecznej, które udzielane są bezpłatnie, odpłatnie lub za częściową odpłatnością.

Świadczenia pieniężne pomocy społecznej udzielone w roku 2022

Rodzaj świadczeń	Liczba rodzin objęta pomocą	Liczba świadczeń	Kwota
Zasiłek stały	14	140	92 167,79
Zasiłek okresowy	52	301	155 750,05
Zasiłek celowy, w tym celowy specjalny	1	1	300,00
Zasiłek celowy w ramach programu „Posiłek w szkole i w domu”	44	206	65 700,00
Zasiłek celowy na pokrycie wydatków powstałych w wyniku zdarzenia losowego	2	2	5 776,00
Razem			319 693,84

Najczęściej udzielonym świadczeniem pieniężnym pomocy społecznej był zasiłek okresowy – z tej formy pomocy skorzystało 34,13% ogólnej liczby rodzin korzystających z pomocy. Drugim najczęściej udzielonym świadczeniem pieniężnym jest zasiłek celowy na zakup żywności w ramach programu „Posiłek w szkole i w domu” - z tej formy pomocy skorzystało 26,34% ogólnej liczby

rodzin korzystających z pomocy. Tuż za zasiłkiem celowym na zakup żywności znajduje się zasiłek stały, który przyznawany jest osobom całkowicie niezdolnym do pracy z powodu niepełnosprawności lub z powodu wieku (kobiety – 60 lat, mężczyźni – 65 lat) w przypadku gdy nie nabyli świadczeń z innych systemów zabezpieczenia społecznego – z tej formy pomocy skorzystało 8,38% ogólnej liczby rodzin korzystających z pomocy.

Drugą kategorią świadczeń pomocy społecznej są **świadczenia niepieniężne**. Do świadczeń niepieniężnych realizowanych przez Gminny Ośrodek pomocy Społecznej w Płaskiej należą:

- Praca socjalna

Praca socjalna prowadzona jest z osobami i rodzinami w celu rozwiązania lub wzmocnienia ich aktywności i samodzielności życiowej. Ma na celu zaspokojenie ich potrzeb, lepsze dostosowanie do zasad życia społecznego, poprawę pozycji społecznej. Możemy być sposobem przywracania harmonii w życiu jednostki i jej relacjach z grupą społeczną lub metodą rozwiązywania problemów społecznych. Praca socjalna to także stały kontakt z rodziną i wspieranie jej w pokonywaniu trudności jakie napotyka w codziennym życiu. Praca socjalna jest świadczeniem pomocy społecznej niezależnym od dochodu rodziny. W roku 2022 pracownicy socjalni prowadzili pracę socjalną w 221 rodzinach korzystających z pomocy społecznej w tym wyłącznie w postaci pracy socjalnej 57 rodzin.

- Poradnictwo specjalistyczne

Poradnictwo specjalistyczne świadczone było osobom i rodzinom, które miały trudności lub wykazywały potrzebę wsparcia w rozwiązywaniu swoich problemów życiowych, bez względu na posiadany dochód. Realizacją tego zadania zajmują się głównie pracownicy socjalni Ośrodka przy współpracy m.in. pedagogów szkolnych, lekarzy, terapeutów i kuratorów.

- Zapewnienie posiłku

Realizacja świadczenia polegała na prowadzeniu dożywiania dzieci i młodzieży w szkołach i przedszkolach w ramach programu „Posiłek w szkole i w domu”. Dożywianiem objęto 75 dzieci i młodzieży z terenu Gminy Płaska, na co wydatkowano kwotę 80.998,00 zł.

- Usługi opiekuńcze

Usługi opiekuńcze to zadania gminy o charakterze obowiązkowym. Przyznawane są osobom, które ze względu na wiek, chorobę lub niepełnosprawność wymagają częściowej opieki i pomocy w zaspokojeniu niezbędnych potrzeb życiowych, podstawowej opieki higienicznej zleconej przez lekarza, czy zapewnienia kontaktu z otoczeniem.

W 2022 roku z pomocy w postaci usług opiekuńczych skorzystało 13 osób. Koszt świadczenia usług wyniósł 155 656,00 zł. Gminny Ośrodek Pomocy Społecznej w Płaskiej zatrudnił 2 opiekunki na umowę o pracę i 1 opiekunkę na umowę zlecenie, które łącznie przepracowały 5 783 godziny.

- Specjalistyczne usługi opiekuńcze dla osób zaburzeniami psychicznymi

Specjalistyczne usługi dla osób z zaburzeniami psychicznymi są rodzajem usług specjalistycznych dostosowanych do szczególnych potrzeb wynikających z rodzaju schorzenia lub niepełnosprawności. Usługi te świadczone są przez osoby posiadające kwalifikacje do wykonywania zawodu m.in. pracownika socjalnego, psychologa, pedagoga, logopedy, terapeuty zajęciowego, pielęgniarki, asystenta osoby niepełnosprawnej, opiekunki środowiskowej, specjalisty w zakresie rehabilitacji medycznej, fizjoterapeuty.

Specjalistyczne usługi opiekuńcze przeznaczone są dla:

a) osób dorosłych wykazujących zaburzenia wymienione w art. 3 ustawy o ochronie zdrowia psychicznego:

- chorych psychicznie (wykazujących zaburzenia psychiatryczne),
- upośledzonych umysłowo,

- osób wykazujących inne poważne zakłócenia czynności psychicznych, które zgodnie ze stanem wiedzy medycznej zaliczane są do zaburzeń psychicznych, a osoba ta wymaga takiej formy pomocy i opieki niezbędnej do życia w środowisku rodzinnym lub społecznym,

b) w wyjątkowych przypadkach dla dzieci i młodzieży z zaburzeniami psychicznymi, pozbawionych dostępu do zajęć rehabilitacyjnych i rewalidacyjno-wychowawczych, jeśli nie mają możliwości uzyskania dostępu do zajęć świadczonych przez inne zobowiązane podmioty.

W 2022 roku specjalistyczne usługi opiekuńcze dla osób zaburzeniami psychicznymi na terenie gminy Płaska nie były świadczone, ze względu na brak zapotrzebowania.

- Pobyt w domach pomocy społecznej

Kierowanie mieszkańca gminy do domów pomocy społecznej i ponoszenie odpłatności za pobyt jest zadaniem własnym gminy o charakterze obowiązkowym. Osobie wymagającej całodobowej opieki z powodu wieku, choroby lub niepełnosprawności, niemogącej samodzielnie funkcjonować w codziennym życiu, której nie można zapewnić niezbędnej pomocy w formie usług opiekuńczych, przysługuje prawo do umieszczenia w domu pomocy społecznej. Zgodnie z ustawą o pomocy społecznej koszty pobytu w domu pomocy społecznej pokrywa mieszkaniec domu w wysokości 70% swojego dochodu. Pozostałą kwotę do wysokości całkowitych kosztów utrzymania w placówce dopłaca rodzina i gmina, z której pochodzi osoba umieszczona w domu pomocy społecznej.

W roku 2022 w domach pomocy społecznej nie przebywała żadna osoba z terenu gminy Płaska, ze względu na brak zapotrzebowania.

- Udzielenie schronienia

Osoba lub rodzina ma prawo do schronienia, jeżeli jest tego pozbawiona. Udzielenie schronienia następuje przez przyznanie tymczasowego schronienia w noclegowni, schronisku dla osób bezdomnych albo schronisku dla osób bezdomnych z usługami opiekuńczymi.

W roku 2022 w schronisku dla osób bezdomnych nie przebywała żadna osoba, ze względu na brak zapotrzebowania.

- Składki na ubezpieczenie zdrowotne

Gminny Ośrodek Pomocy Społecznej w Płaskiej opłaca składkę na ubezpieczenie zdrowotne na zasadach określonych w przepisach o świadczeniach opieki zdrowotnej finansowanych ze środków publicznych.

W roku 2022 GOPS w Płaskiej opłacił składkę zdrowotną w wysokości:

- a) 8 326,44 zł za 13 osób pobierających zasiłek stały,
- b) 258,84 zł za 2 osoby objęte indywidualnym programem zatrudnienia socjalnego w Centrum Integracji Społecznej.

Inne działania podejmowane w ramach pomocy społecznej

- Ustalenie prawa do bezpłatnej opieki zdrowotnej

Gminny Ośrodek Pomocy Społecznej w Płaskiej realizuje zadanie gminy polegające na ustaleniu uprawnień osób do bezpłatnej opieki zdrowotnej, finansowanej ze środków publicznych.

Prawo do świadczeń zdrowotnych określa art. 54 ustawy o świadczeniach opieki zdrowotnej finansowanych ze środków publicznych i wydawane jest na okres 90 dni.

W 2022 roku wydano w tej sprawie 5 decyzji.

- Organizacja kolonii dla dzieci i młodzieży z terenu gminy Płaska

W 2022 roku na kolonię letnią organizowaną przez Kuratorium Oświaty w Białymstoku Gminny Ośrodek Pomocy Społecznej w Płaskiej nie otrzymał przydziału na wyjazd dzieci.

- Informowanie oraz kierowanie mieszkańców gminy Płaska do Powiatowego Zespołu ds. Orzekania o Stopniu Niepełnosprawności w Suwałkach

Pracownicy Gminnego Ośrodka Pomocy Społecznej w Płaskiej kierują osoby przewlekle chore, które nie mogą z różnych powodów uzyskać świadczenia rentowego, do Powiatowego Zespołu ds. Orzekania o Stopniu Niepełnosprawności w Suwałkach w celu ustalenia stopnia niepełnosprawności. Na skutek tego działania osoby mogą starać się o uzyskanie pomocy finansowej w formie zasiłku stałego, zasiłku pielęgnacyjnego oraz świadczeń opiekuńczych.

- Współpraca z organizacjami pozarządowymi i innymi instytucjami

Współpraca z sektorem pozarządowym odbywa się na zasadach partnerstwa, wzajemnego wsparcia w działaniach, podejmowania przedsięwzięć likwidujących bariery społeczne oraz wspierania inicjatyw sprzyjających wzmocnieniu więzi społecznych i lokalnej solidarności.

W 2022 roku Gminny Ośrodek współpracował m. in. ze Stowarzyszeniem Lokalną Organizacją Turystyczną Strefa Kanału Augustowskiego w Płaskiej.

- Pomoc dla uchodźców z Ukrainy – wsparcie Finansowe z Funduszu Pomocy

Gminny Ośrodek Pomocy Społecznej w Płaskiej rozpatrzył 29 wniosków dotyczących pomocy uchodźcom z Ukrainy. Dla 56 uchodźców z Ukrainy wypłacono jednorazowe świadczenie po 300,00 zł. Łączna kwota zadania 16 200,00 zł. Dziesięcioro dzieci zostało objętych pomocą w formie obiadu w szkole. Koszt dożywiania to 3 090 zł.

- Realizacja ustawy o szczególnych rozwiązaniach w zakresie niektórych źródeł ciepła w związku z sytuacją na rynku paliw

Mieszkańcy Gminy Płaska składali wnioski dotyczące wypłat dodatków dla gospodarstw domowych takich jak:

1. Pelet drzewny lub biomasy - 98 wniosków,
2. Drewno kawałkowe - 524 wnioski,
3. Gaz LPG - 16 wniosków,
4. Olej – 37 wniosków

634 wnioski o wypłatę dodatków zostały rozpatrzone pozytywnie. Łączny koszt wypłaconych dodatków 847.000,zł. Koszt obsługi realizacji w/w ustawy to 15.710,00 zł. Wydano 41 decyzji negatywnych.

- Realizacja ustawy z dnia 5 sierpnia 2022 r. o dodatku węglowym

W 2022 roku Mieszkańcy Gminy Płaska składali wnioski dotyczące wypłat dodatków węglowych dla gospodarstw domowych. Łącznie złożono 197 wniosków o wypłatę dodatku węglowego, z czego 104 wnioski rozpatrzono pozytywnie. Koszt wypłaconych dodatków wyniósł 312 000,00 zł. Pozostałe 93 wnioski umorzono, pozostawiono bez rozpatrzenia lub wydano decyzję odmowną.

- Realizacja ustawy z dnia 17 sierpnia 2021 r. o dodatku osłonowym

W 2022 roku Mieszkańcy Gminy Płaska składali wnioski dotyczące wypłat dodatków osłonowych dla gospodarstw domowych. Prawo do świadczenia przysługiwało osobom i rodzinom, których dochód na osobę nie przekraczał:

- 2100 zł dla jednoosobowego gospodarstwa domowego,
- 1500,00 zł dla wieloosobowego gospodarstwa domowego.

Łącznie złożono 391 wniosków o wypłatę dodatku osłonowego, z czego 379 wniosków rozpatrzono pozytywnie. Koszt wypłaconych dodatków wyniósł 257 099,89 zł.

Realizacja programu operacyjnego pomoc żywnościowa

Gminny Ośrodek Pomocy Społecznej w Płaskiej przy współpracy z Bankiem Żywności Suwałki – Białystok realizuje Program Operacyjny Pomoc Żywnościowa współfinansowana z Europejskiego Funduszu Pomocy Najbardziej Potrzebującym, którego głównym celem jest zapewnienie najuboższym mieszkańcom polski pomocy żywnościowej oraz uczestnictwo w działaniach w ramach środków towarzyszących. Cele szczegółowe, to:

- organizacja i koordynacja dystrybucji pomocy żywnościowej,
- przekazanie artykułów spożywczych osobom zakwalifikowanym do otrzymania pomocy żywnościowej zgodnie z zasadami PO PŻ,
- prowadzenie działań w ramach środków towarzyszących wśród osób najbardziej potrzebujących zakwalifikowanych do objęcia pomocą żywnościową, mających na celu włączenie społeczne.

Podprogram 2020 realizowany był od grudnia 2021 r. - sierpień 2022 r. Pomoc żywnościowa trafiła do 335osób z Gminy Płaska, znajdujących się w trudnej sytuacji życiowej.

W 2022 r. wydano osobom potrzebującym 8 508,20 ton żywności. Przygotowano i wydano 668 paczek żywnościowych.

Osoby potrzebujące otrzymały bezpłatnie artykuły spożywcze:

- warzywne i owocowe (groszek z marchewką, koncentrat pomidorowy, powidła śliwkowe),
- skrobiowe (makaron jajeczny, kasza jęczmienna),
- mleczne (mleko UHT),
- mięsne (filet w oleju, szynka drobiowa, szynka wieprzowa),
- cukier (cukier biały),
- tłuszcze (olej rzepakowy).

W ramach działań towarzyszących dla 16 osób z rodzinami korzystających z pomocy żywnościowej przeprowadzono stacjonarnie dwa warsztaty edukacyjne o tematyce: ekonomicznej, żywnościowej, kulinarnej i gospodarowania żywnością.

Od grudnia 2022 r. we współpracy z Suwalsko-Białostockim Bankiem Żywności prowadzone są formalne przygotowania do kolejnego Podprogramu (2021). Złożony został wniosek weryfikacyjny wraz z niezbędnymi dokumentami. Rozpoczęto nabór beneficjentów, do których trafiają paczki żywnościowe.

Centrum integracji społecznej

Gminny Ośrodek Pomocy Społecznej w Płaskiej na zasadzie porozumienia z Centrum Integracji Społecznej - Stowarzyszenie Integracji Społeczno-Gospodarczych im. Króla Zygmunta Augusta w Augustowie realizował działania mające na celu reintegrację zawodową i społeczną osób dotkniętych wykluczeniem społecznym, które ze względu na swoją sytuację życiową nie są w stanie same zaspokoić swoich podstawowych potrzeb życiowych i znajdują się w sytuacji

powodującej ubóstwo oraz uniemożliwiającej lub ograniczającej uczestnictwo w życiu zawodowym, społecznym i rodzinnym. Reintegracja prowadzona jest w ramach funkcjonowania Centrum Integracji Społecznej i obejmuje działania mające na celu odbudowanie oraz podtrzymanie u osoby biorącej udział w zajęciach umiejętności uczestnictwa w życiu społeczności lokalnej i pełnienia ról społecznych w miejscu pracy. Uczestnik przez okres 12 miesięcy (od 6 do 8 godzin dziennie) realizuje program integracji społecznej i zawodowej obejmujący różnorodne formy zajęć indywidualnych i grupowych mających na celu odbudowanie i podtrzymywanie umiejętności uczestnictwa w życiu społeczności lokalnej, pełnienia ról społecznych oraz zdolności do samodzielnego świadczenia pracy. Są to przede wszystkim warsztaty przyuczające do pracy w zawodzie, warsztaty psychoedukacyjne, aktywizujące grupy wsparcia, indywidualne grupy wsparcia z elementami terapii, zajęcia integrujące.

Uczestnicy biorą udział w takich pracowniach jak:

- pracownia opieki i pielęgnacji osób starszych,
- pracownia biurowa,
- pracownia gastronomiczna i przetwórstwa żywności,
- pracownia remontowo- porządkowa,
- pracownia handlowo-usługowa,
- pracownia rękodzieła.

W 2022 roku działaniami w ramach Indywidualnego Programu Zatrudnienia Socjalnego objęte były 2 osoby z terenu Gminy Płaska. Obie osoby zakończyły udział w programie.

W trakcie trwania programu każdy uczestnik otrzymał świadczenie integracyjne. Ponadto Gminny Ośrodek Pomocy Społecznej w Płaskiej opłacał składkę na ubezpieczenie zdrowotne za 2 osoby biorące udział w Indywidualnym Programie Zatrudnienia Socjalnego, które nie mają innego tytułu do ubezpieczenia zdrowotnego.

Świadczenie „za życiem”

Program „Za życiem” ma na celu oddzielenie wsparcia kobietom w ciąży i ich rodzinom, ze szczególnym uwzględnieniem kobiet w ciąży powikłanej, w sytuacji niepowodzeń położniczych, a także dzieci, u których zdiagnozowano ciężkie i nieodwracalne upośledzenia albo nieuleczalną chorobę zagrażającą ich życiu, która powstała w prenatalnym okresie rozwoju dziecka lub w czasie porodu.

Jednym z elementów Programu „Za życiem” jest wypłata jednorazowego świadczenia pieniężnego w wysokości 4.000,00 zł z tytułu urodzenia się dziecka, u którego zdiagnozowano ciężkie i nieodwracalne upośledzenie albo nieuleczalną chorobę zagrażającą jego życiu, która powstała w prenatalnym okresie rozwoju dziecka lub w czasie porodu.

W 2022 r. nie było wypłacone w/w świadczenie, ze względu na brak zapotrzebowania.

KULTURA

Gminny Ośrodek Kultury

Gminny Ośrodek Kultury w Płaskiej jest samorządową instytucją Kultury działającą w oparciu o Ustawę z dnia 25 października 1991 r. o organizowaniu i prowadzeniu działalności kulturalnej. Realizuje zadania w zakresie tworzenia, upowszechniania i ochrony kultury, potrzeb informacyjnych, edukacyjnych oraz popularyzacji kultury fizycznej, turystyki i sportu.

Gminny Ośrodek Kultury tworzą:

- budynek Centrum Informacji Turystycznej i GOK,
- Stadion Sportowy (stadion lekkoatletyczny, boisko piłkarskie, kort tenisowy, boisko do piłki plażowej),
- budynek trybun z zapleczem,
- parking gminny przy budynku CIT,
- ścieżka rowerowo - narciarska wzdłuż Kanału Augustowskiego,
- sześć budynków przeznaczonych na miejsca spotkań mieszkańców (świetlic) znajdujących się w miejscowościach: Dalny Las, Gruszki, Mołowiste, Płaska, Rudawka, Strzelcowizna i Rubcowo,
- 3 plaże gminne: w Paniewie nad j. Paniewo, w Jazach nad j. Mikaszewo, w Serwach nad j. Serwy.

W CIT można uzyskać niezbędne informacje dotyczące atrakcji turystycznych w Gminie Płaska, bazy agroturystycznej, jak również zaopatrzyć się bezpłatnie w materiały promocyjne (mapki, foldery, przewodniki). Odwiedzający mogli zaopatrzyć się w mapy, przewodniki, albumy, pocztówki i inne materiały promocyjne oraz skorzystać z bezpłatnego dostępu do Internetu i pracowni komputerowej.

W Gminnym Ośrodku Kultury prowadzone były różnorodne zajęcia dla dorosłych oraz dzieci i młodzieży. Dużym zainteresowaniem cieszyły się zajęcia muzyczne prowadzone przez pana Krzysztofa Dadurę.

Gminny Ośrodek Kultury jest wydawcą czasopisma „Głos Płaskiej”. Gazeta cieszy się zainteresowaniem zarówno wśród mieszkańców jak i gości odwiedzających tereny Gminy Płaska. Czasopismo zawiera rzetelne i wyczerpujące informacje na temat najistotniejszych zdarzeń mających miejsce w gminie.

Sprawy administracyjno – organizacyjne i finansowe.

Stan środków pieniężnych Gminnego Ośrodka Kultury w Płaskiej na początek okresu sprawozdawczego wynosił 99 112,19 zł. W Gminnym Ośrodku Kultury w Płaskiej zatrudnionych na podstawie umowy o pracę na 31 grudnia 2022 roku było 9 osób. Na podstawie zawartych umów zlecenie zatrudnieni byli palacze, instruktor prowadzący zajęcia muzyczno-wokalne w Gminnym Ośrodku Kultury w Płaskiej, pracownicy do obsługi jadłodajni „Przystanek Płaska”, pracownicy do obsługi kawiarni „Bike Bar” oraz osoba do sprzątnięcia pokoi w „Hostelu Przystań”. Łączny koszt utrzymania GOK w Płaskiej w 2022 roku wyniósł 1 739 299,28 zł. Na wynagrodzenia pracowników z tytułu umów o pracę wydatkowano kwotę 492 964,69 zł. Z tytułu zawartych umów zlecenie w 2022 roku wypłacono wynagrodzenia bezosobowe w wysokości 213 195,49 zł.

W 2022 roku zakupiono na potrzeby GOK-u oraz miejsc spotkań mieszkańców (świetlic) materiały i środki tj. środki czystości, paliwo do samochodu służbowego, wyposażenie - na łączną kwotę 230 686,09 zł. Na zakup produktów spożywczych na potrzeby prowadzonej jadłodajni i kawiarni wydatkowano kwotę 273 573,50 zł. Na zakup opału do miejsc spotkań mieszkańców (świetlic) i obiektów należących do GOK-u przeznaczono kwotę 65 453,21 zł. Na ogrzewanie budynku GOK w 2022 roku wydano kwotę 21 068,93 zł. W jadłodajni „Przystanek Płaska” została zamontowana klimatyzacja na kwotę 6 000,00 zł. Pozostałych usług zakupiono w 2022 roku na łączną kwotę 235 562,83 zł. Opłaty za wywóz śmieci (MPO) wyniosły 25 032,56 zł, opłaty za

wywóz nieczystości ciekłych to kwota 10 951,20 zł, opłaty za wodę kwota 1 140,09 zł oraz stałe opłaty za monitoring i dzierżawę urządzeń w świetlicy w Płaskiej i w budynku CIT-u – kwota 2 289,61 zł. Opłata za opracowanie projektu budowlanego dla zadania pn: „Rozbudowa, przebudowa i remont świetlicy w Płaskiej wraz z niezbędną infrastrukturą techniczną” to kwota 64 175,00 zł. Resztę stanowią opłaty za komputerowy skład gazety, opłaty za prowizję bankową związaną z prowadzeniem rachunku, prowizję od operacji bankowych oraz pozostałe usługi związane z obsługą jadłodajni i zwrotem kosztów zakwaterowania żołnierzy.

Na organizację imprezy rekreacyjnej z okazji Dnia Dziecka przeznaczono kwotę 6 000 zł. W okresie wakacyjnym Gminny Ośrodek Kultury w Płaskiej zorganizował dwie imprezy plenerowe na stadionie sportowym w Płaskiej. W dniu 6 sierpnia 2022 r. odbył się Piknik Rodzinny, natomiast w dniu 13 sierpnia 2022 r. Koncert Muzyki DISCO POLO. Łączny koszt obu imprez kształtują się na poziomie 40 175,80 zł.

Z tytułu zakupu usług telekomunikacyjnych w 2022 roku wydatkowano kwotę 7 386,71 zł. W 2022 roku koszt energii elektrycznej z budynków spotkań mieszkańców (świetlic), budynku CIT-u, ścieżki rowerowej, stadionu i plaż gminnych stanowi kwotę 134 089,96 zł.

Z tytułu różnych opłat i składek, zapłacone zostało ubezpieczenie (*Balcia Insurance Ubezpieczenia*) tj. ubezpieczenie mienia od zdarzeń losowych, od kradzieży, wandalizmu, dewastacji, ubezpieczenie od stłuczenia i uszkodzenia, ubezpieczenie odpowiedzialności cywilnej związanej z prowadzeniem działalności gospodarczej i ubezpieczenie sprzętu elektronicznego w kwocie 14 595,72 zł oraz ubezpieczenie pojazdu BAU 27237 na kwotę 1 750,00 zł.

Z tytułu prowadzonej działalności gospodarczej na rachunek GOK wpłynęła kwota 1 319 341,82 zł. Otrzymane dochody zostały dopisane do planu finansowego GOK-u na 2022 rok. Gminny Ośrodek Kultury w Płaskiej na dzień 31.12.2022 roku nie posiada należności. Natomiast posiada zobowiązania na kwotę 9 178,95 zł. Są to zobowiązania wobec kontrahentów Centrum Handlowe Włodarczyk na kwotę 586,92 zł, Mona Kontra na kwotę 992,45 zł, Garden na kwotę 334,15 zł, Dobkowski Paliwa na kwotę 365,18 zł, Przedsiębiorstwo Stankiewicz na kwotę 756 zł, Przedsiębiorstwo MPO na kwotę 587,52 zł, PGE Obrót S.A. na kwotę 5 556,73 zł.

Gminny Ośrodek Kultury na dzień 31.12.2022 roku nie posiada zobowiązań wymagalnych.

W 2022 roku dokonano odpisu na zakładowy fundusz świadczeń socjalnych w wysokości 13 170,00 zł i przekazano na konto Urzędu Gminy Płaska, ponieważ rachunek jest prowadzony zgodnie z zawartą umową pomiędzy Gminnym Ośrodkiem Kultury a Urzędem Gminy.

Stan środków pieniężnych na rachunku bankowym na dzień 31.12.2022 roku wyniósł 235 654,73 zł. Realizacja wydatków jest zgodna z planem.

Plany rozwoju GOK w Płaskiej

Dalsze plany rozwoju GOK w Płaskiej, wiążą się z większym wykorzystaniem wszystkich obiektów na działalność statutową (budynku CIT, miejsc spotkań mieszkańców - świetlic, stadionu) oraz działalność turystyczną i gospodarczą (jadłodajnia, kawiarnia hostel, pola namiotowe). Opieka nad plażami wiąże się z pobieraniem opłat za pobyt na polach namiotowych, co znacznie ułatwia utrzymanie porządku i bezpieczeństwa. Pozyskane środki zostaną przeznaczone na poprawę warunków, remonty bieżące obiektów znajdujących się na terenie plaż gminnych (pomosty, wiaty grillowe, toalety). Konieczna jest wymiana pomostów przy plażach gminnych nad jeziorami (Paniewo, Serwy i Mikaszewo). Wszystkie wyżej wymienione obiekty wymagają ciągłych napraw.

Planowane jest również podniesienie standardu budynków przeznaczonych na miejsca spotkań mieszkańców (świetlic) z przeznaczeniem na cele turystyczne, wynajem mieszkańcom, jak również turystom, imprezy okolicznościowe, integracyjne oraz obozy i noclegi dla grup zorganizowanych. Planujemy wyposażyć wszystkie budynki w łóżka polowe oraz aneksy prysznicowe (ewentualne noclegi dla grup zorganizowanych tj. rowerzyści, kajakarze, obozy harcerskie).

Poprawienie infrastruktury na polach namiotowych (wiaty pomosty, grzybki) oraz wyposażenie wszystkich pól w monitoring, poprawi znacznie bezpieczeństwo i utrzymanie porządku na plażach gminnych.

Dochody z działalności statutowej GOK w Płaskiej planujemy wykorzystać na zajęcia kulturalne i edukacyjne, imprezy plenerowe, koncerty dla mieszkańców i turystów, poprawę infrastruktury na plażach gminnych oraz konserwację obiektów przy stadionie sportowym. Planowana jest również budowa nowych placów zabaw dla dzieci w obrębie plaż gminnych oraz wypożyczalnia rowerów w budynku Centrum Informacji Turystycznej w Płaskiej.

Gminna Biblioteka Publiczna

Gminna Biblioteka Publiczna mieści się w budynku Centrum Informacji Turystycznej w Płaskiej na I piętrze. Czynna jest od poniedziałku do piątku od godz. 7³⁰ do godz. 15³⁰. W skład GBP w Płaskiej wchodzi Filia Biblioteczna w Gruszkach mieszcząca się w budynku byłej szkoły podstawowej i jest czynna w poniedziałek i środę od godz. 8³⁰ do godz. 12³⁰, a w pozostałe dni od godz. 14⁰⁰ do godz. 18⁰⁰.

Gminna Biblioteka Publiczna w Płaskiej zatrudniała na dzień 31 grudnia 2022 r. 3 pracowników tj. dyrektor, 1 bibliotekarka zatrudniona w filii na ½ etatu i księgową na ¼ etatu.

Budżet i jego realizacja

Koszt utrzymania bibliotek za 2022 rok wyniósł 157 731,97 zł. Na wynagrodzenie pracowników biblioteki wydatkowano kwotę 119 161,98 zł, od której zostały zapłacone składki na ubezpieczenia społeczne i fundusz pracy w wysokości 21 936,31 zł. Dokonano odpisu na Z.F.Ś.S. w wysokości 2 900,00 zł. Na zakup książek i czasopism przeznaczono kwotę 8 845,42 zł (w tym dotacja Ministra Kultury i Dziedzictwa Narodowego na zakup nowości wydawniczych w wysokości 3 000,00 zł). Opłacono licencję na program biblioteczny MAK+ w kwocie 1 210,32 zł. Koszt pozostałych zakupów i usług związanych z działalnością biblioteki (telefonii komórkowej i stacjonarnej, wyjazdy służbowe, usługi zdrowotne, prowadzenie rachunku bankowego, ubezpieczenie mienia od zdarzeń losowych, ubezpieczenie sprzętu elektronicznego i inne) wyniósł 5 146,26 zł.

Zbiory biblioteczne

W 2022 roku na zakup książek przeznaczono 8 587,42 zł (w tym dotacja MKiDN), z czego 39% tej kwoty przeznaczono na zakup książek do Filii w Gruszkach.

Ogółem przybyło 326 wol., w tym 324 wol. z zakupu. Na koniec roku sprawozdawczego księgozbiór bibliotek wynosił 19 605 wol., w tym 6 554 wol. w filii w Gruszkach.

Czytelnictwo, udostępnianie, działalność

W roku 2022 w Gminnej Bibliotece Publicznej w Płaskiej i Filii Bibliotecznej zostało zarejestrowanych 196 czytelników, z czego w filii – 63 czytelników. Biblioteki odwiedziło 1 699 czytelników (410 w filii).

Wypożyczono na zewnątrz w bibliotece głównej 2 112 książek, w filii – 934 książek, co daje 1,2 książki na jednego mieszkańca. Na miejscu w czytelni odnotowano 317 odwiedzin, w tym 127 to odwiedziny użytkowników Internetu. Na miejscu udostępniono 12 wol. i 87 czasopism bieżących. Udzielono 140 informacji, w tym 139 informacji elektronicznych.

Biblioteki współpracowały z przedszkolem i biblioteką szkolną. Prowadziły działalność informacyjną i oświatowo-wychowawczą. Prowadziły zajęcia z upowszechniania czytelnictwa, poznawania różnych źródeł informacji i sposobu korzystania z nich oraz spotkania zapoznawczo-informacyjne z uczniami. Brały udział w projekcie „Mała Książeczka – wielki człowiek” promującym czytelnictwo wśród przedszkolaków.

W 2022 roku biblioteka przystąpiła do projektu „Wypożyczalnia odtwarzaczy cyfrowej książki mówionej dla osób z dysfunkcją wzroku” realizowanego przez Stowarzyszenie Pomocy Osobom Niepełnosprawnym ”Larix”. W ramach projektu biblioteka otrzymała nieodpłatnie odtwarzacz cyfrowych książek mówionych – Czytak 4.

GOSPODARKA KOMUNALNA

Dostarczanie wody

Uchwałą Nr XIV/127/20 Rady Gminy Płaska z dnia 11 września 2020 r. z dniem 31 grudnia 2020 r. zlikwidowany został zakład budżetowy - Samorządowy Zakład Gospodarki Komunalnej w Płaskiej. Tym samym, od dnia 1 stycznia 2021 r. dostarczanie wody realizowane jest bezpośrednio przez Urząd Gminy Płaska.

W 2022 r. Gmina osiągnęła z tego tytułu dochody (łącznie z odsetkami) w wysokości **336 492,27 zł**, co stanowi 103,15% planu.

Wydatki poniesione w 2022 roku na prawidłowe utrzymanie i funkcjonowanie ujęć wody na terenie Gminy Płaska ogółem wyniosło 289 213,89 zł.

- Energia – 54 224,70 zł.
- Wynagrodzenia konserwatorów – 142 955,41 zł.
- Narzuty na konserwatorów – 24 070,39 zł (składki ZUS).
- Opłaty i składki (m.in. Wody Polskie) – 10 759,00 zł.
- Zakupy materiałów – 24 454,52 zł (m.in. zakup części wymiennych i materiałów hydraulicznych, paliwa, tabletek zmiękczających, piasku filtracyjnego, środków dezynfekcyjnych, itp.).
- Zakup usług – 32 749,87 zł (m.in. usługi pocztowe, prowizja SBR, badania UDT, analiza wody, serwis oprogramowania, wymian pomp głębinowych).
- Wydatki inwestycyjne dot. projektu „Przebudowa stacji uzdatniania wody oraz budowa oczyszczalni ścieków na terenie gminy Płaska – 2 345 874,26 zł.

Jednostki Ochotniczych Straży Pożarnych

Jednostki Ochotniczych Straży Pożarnych z terenu Gminy Płaska wyjeżdżały do akcji gaśniczych, ratowniczych i innych zdarzeń 623 razy. Na tą sumę wyjazdów złożyły się następujące wyjazdy:

- do pożarów – 12 razy,
- do miejscowych zagrożeń – 95 razy,
- do alarmów fałszywych – 4 razy
- dostarczenie wody dla wojska – 502 razy.

Wyjazdy jednostek były do pożarów budynków mieszkalnych, budynków gospodarczych, pożarów traw, pożarów sadzy z komina, pożarów lasu, ratowania łabędzia, szukanie osoby która zabłądziła w lesie, wyciąganie topielca, usuwania drzew z dróg, usuwania gniazd os i szerszeni, udzielanie pomocy w wypadkach drogowych, wypompowywanie wody z piwnic po ulewie w m. Augustów, zabezpieczanie terenu dla Lotniczego Pogotowia Ratunkowego.

Wyjazdy przez poszczególne Jednostki kształtowały się następująco:

Nazwa jednostki	Wyjazdy do akcji	Dostarczanie wody dla wojska	Łączna liczba wyjazdów
OSP Płaska	40	66	106
OSP Dalny Las	54 (4 alarmy fałszywe)	-	54
OSP Gruszki	19	436	455
OSP Strzelcowizna	1	-	1
OSP Mołowiste	7	-	7
OSP Rudawka	0	-	0
Razem	121	502	623

Wyjazdy zaliczane do gospodarczych to:

- zabezpieczenie uroczystości kościelnych – Zielone Świątki,
- poszukiwanie zaginionej osoby.

Działalność propagandowa

W 2022 r. ze względu na pandemię wirusa „Covid 19” eliminacje gminne edycji Ogólnopolskiego Turnieju Wiedzy Pożarniczej „Młodzież zapobiega pożarom” nie odbyły się.

W 2022 r. ze względu na pandemię wirusa „Covid – 19,, i zakazem zgromadzeń nie odbyły się Gminne Uroczystości z okazji Dnia Strażaka w Jazach połączone z gminnymi zawodami w sporcie pożarniczym.

W dniach 30 i 31.06.2022 r. odbyły się uroczystości kościelne w Studzienicznej, w których brali udział druhowie z OSP Płaska i OSP Dalny Las, celem zapewnienia właściwej organizacji i bezpieczeństwa w ruchu drogowym.

Działalność finansowa:

Wydatki na poszczególne Jednostki OSP przedstawiają się następująco:

1. OSP Rudawka	
ogółem wydano kwotę	<u>806,92 zł</u>
2. OSP Strzelcowizna	
ogółem wydano kwotę	<u>14 730,15 zł</u>
Gmina	8 593,65 zł
Urząd Marszałkowski	6 136,50 zł
3. OSP Mołowiste	
ogółem wydano kwotę	<u>9 266,60 zł</u>
Gmina	2 266,60 zł
Urząd Marszałkowski	7 000,00 zł
4. OSP Gruszki	
ogółem wydano kwotę	<u>43 486,93 zł</u>
5. OSP PŁASKA	
ogółem wydano kwotę	<u>24 139,78 zł</u>
6. OSP Dalny Las	
ogółem wydano kwotę	<u>54 389,90 zł</u>
Gmina	47 389,90 zł
Urząd Marszałkowski	7 000,00 zł

Pozostałe wydatki na działalność OSP przedstawiają się następująco:

- Płace kierowców i pochodne od płac, badania lekarskie – 65 917,08 zł,
- Ubezpieczenie strażaków z 6 jednostek i samochodów – 1 805,25 zł,
- Inne zakupy – kalendarze – 424,83 zł,
- Przeglądy techniczne – 3 145,66 zł,
- Abonament telefoniczny (E-Remiza) - 291,77 zł,
- Delegacje – 463,87 zł,
- Ekwiwalent za odzież, zakupy w ramach BHP – 1 570,99 zł.

Środki finansowe pozyskane z zewnątrz przedstawiają się następująco:

Urząd Marszałkowski	21 000 zł
Razem środki wydane z zewnątrz na działalność OSP	20 136,50 zł
Kwota wydana na działalność OSP z budżetu Gminy	200 303,23 zł
Ogółem wydatki na działalność jednostek OSP w 2022 roku	<u>220 439,73 zł</u>

Gospodarka odpadami

1. W 2022 r. zgodnie z ustawą o utrzymaniu czystości i porządku w gminach odbiór odpadów komunalnych od właścicieli nieruchomości z terenu Gminy Płaska realizowany był przez Firmę MPO Sp. z o.o., ul. 42 Pułku Piechoty 48, 15-950 Białystok – wybraną w trybie przetargu nieograniczonego. Umowa obowiązywała od dnia 01.01.2022 do 31.12.2022 roku.

2. Na terenie Gminy Płaska zorganizowano Punkt selektywnej zbiórki odpadów komunalnych (PSZOK), który obsługuje MPO Augustów.

3. Na terenie Gminy Płaska zorganizowano odbiór zużytego sprzętu elektrycznego i elektronicznego oraz AGD – dwa razy w roku.

4. Na terenie Gminy Płaska zorganizowano odbiór odpadów wielkogabarytowych – dwa razy w roku.

5. Przeteterminowane leki oddawano do pojemnika umiejscowionego przy Aptece w Płaskiej.

6. Pojemniki na zużyte baterie znajdują się również w obiektach użyteczności publicznej tj. Urząd Gminy Płaska, placówki oświatowe i kulturalne na terenie gminy.

7. Odpady zielone, przez które rozumie się odpady komunalne stanowiące części roślin pochodzących z pielęgnacji terenów zielonych, ogrodów, parków mieszkańcy kompostują we własnym zakresie lub oddają w workach na bioodpady.

Na terenie Gminy Płaska nie ma możliwości przetwarzania odpadów komunalnych. Wszystkie odpady zmieszane zgodnie z zawartą umową były przekazywane do składowiska odpadów innych niż niebezpieczne BIOM Sp. z o.o.

Gmina Płaska należy do Związku Komunalnego Biebrza jest udziałowcem Regionalnej Instalacji Przetwarzania Odpadów Komunalnych (ZZO Koszarówka – Region Północny) i w związku z tym wszystkie odpady trafiają na tę instalację.

W 2022 r. nie realizowano żadnych zadań inwestycyjnych związanych z gospodarowaniem odpadami komunalnymi, gdyż odpady selektywnie zbierane zgodnie z umową są odbierane od mieszkańców przez Firmę MPO Sp. z o.o.

Liczba mieszkańców

Mieszkańców zameldowanych na terenie Gminy Płaska na dzień 31 grudnia 2022 r. było - 2436 osób (53 czasowo).

Systemem gospodarowania odpadami objęto 1883 osoby, co stanowi około 77% ogółu mieszkańców. W systemie na dzień 31.12.2022 łącznie z terenów zamieszkałych, mieszanych i niezamieszkałych złożonych było 1477 deklaracji. Obecnie nie ma możliwości podpisywania indywidualnych umów na odbiór odpadów komunalnych.

Obowiązek oznaczania pojemników i worków na odpady komunalne

Uchwałą Nr XV/136/20 Rady Gminy Płaska z dnia 29 października 2020 r. zmieniającą uchwałę w sprawie regulaminu utrzymania czystości i porządku na terenie Gminy Płaska, Rada Gminy Płaska wprowadziła dla właścicieli nieruchomości zamieszkałej, częściowo zamieszkałej, niezamieszkałej od 2021 roku obowiązek oznakowania pojemników oraz worków na odpady komunalne, poprzez umieszczenie na nich w widocznym miejscu kodu kreskowego o treści: "ZMIESZANE", "SEGREGACJA", "BIO" wydanej przez Urząd Gminy Płaska.

Tryb dystrybucji kodów kreskowych został ustalony Zarządzeniem nr 164/20 Wójta Gminy Płaska z dnia 15 grudnia 2020 r. w sprawie ustalenia trybu dystrybucji indywidualnych kodów służących do oznakowania pojemników i worków.

Przyjęto minimalną ilość etykiet dla nieruchomości:

1) na których zamieszkują mieszkańcy:

- 1 etykieta o treści ZMIESZANE na 1 osobę miesięcznie,
- 4 etykiety o treści SEGREGACJA na 1 osobę miesięcznie,
- 1 etykieta o treści BIO na 1 osobę miesięcznie, w przypadku braku kompostownika.

2) na których znajdują się domki letniskowe, lub inne nieruchomości wykorzystywane na cele rekreacyjnowypoczynkowe:

- 7 etykiet o treści ZMIESZANE na 1 nieruchomość rocznie,
- 26 etykiet o treści SEGREGACJA na 1 nieruchomość rocznie,
- 7 etykiet o treści BIO na 1 nieruchomość rocznie, w przypadku braku kompostownika.

3) nie zamieszkują mieszkańcy, a powstają odpady komunalne:

- ilość etykiet o treści ZMIESZANE w wysokości 1/4 ilości zadeklarowanych worków,
- ilość etykiet o treści SEGREGACJA zgodnie z ilością worków podaną w deklaracji,
- ilość etykiet o treści BIO w wysokości 1/4 ilości zadeklarowanych worków, w przypadku braku kompostownika.

Wydatki na gospodarowanie odpadami w 2022 r

Dochody z opłat za odbiór odpadów komunalnych wyniosły 751 195,42 zł, co stanowi wykonanie planu w 100,16%, natomiast wydatki bieżące na cele określone Ustawą o utrzymaniu czystości i porządku w gminach wyniosły 779 961,35 zł.

Na ogół wydatków związanych z realizacją Ustawy o utrzymaniu czystości i porządku w gminach składają się:

1) odbiór i transport odpadów komunalnych przez firmę MPO – 406 881,75 zł,

2) zagospodarowanie odpadów komunalnych przez firmę BIOM – 296 500,38 zł,

3) koszty administracyjne – 76 579,22 zł, w tym:

- wynagrodzenie pracowników, odpisy na zakładowy fundusz świadczeń socjalnych, składki społeczne, składki na fundusz pracy, dodatkowe wynagrodzenie roczne, PPK – 66 831,42 zł,

- delegacje służbowe – 674,14 zł,

- pozostałe koszty administracyjne (prowizje bankowe, opłaty pocztowe, licencje na programy, materiały biurowe) – 9 073,66 zł,

4) wkład własny gminy – 28 765,93 zł.

Ilość odpadów komunalnych wytworzonych na terenie Gminy Płaska.

Na terenie wiejskim (według Krajowego Planu Gospodarki Odpadami) przyjmuje się, że jeden mieszkaniec wytwarza 0,318 Mg odpadów komunalnych rocznie. Łącznie wszystkich odpadów odebranych przez Firmę MPO Sp. z o.o. było **529,23 Mg**, w tym 31,62 Mg odpadów wielogabarytowych.

W 2022 r. w Firma MPO Sp. z o.o. odebrała łącznie z terenu Gminy Płaska **529,23 Mg**, w tym:

Odpady zmieszane	261,34	49,38 %
Odpady wielogabarytowe	31,62	5,97 %
Odpady elektryczne i elektroniczne	8,28	1,57 %
Papier i tektura	24,48	4,63 %
Odpady ulegające biodegradacji	29,66	5,60 %
Tworzywa sztuczne	69,62	13,16 %
Opakowania z tworzyw sztucznych	10,66	2,01 %
Szkło	73,80	13,95 %

Opakowania ze szkła	7,30	1,38 %
Zużyte opony	3,62	0,68 %
Zmieszane odpady z betonu i gruzu ceglanego	4,08	0,77 %
Leki	0,069	0,01 %
Popiół	4,70	0,89 %

Osiągnięte poziomy recyklingu

1. Poziom ograniczenia masy odpadów komunalnych ulegający biodegradacji: 18,20 % (nie uwzględniono danych dotyczących kompostowania ze względu na brak możliwości umieszczenia danych we wzorach zgodnie z rozporządzeniem). Poziom maksymalny to 35 %, więc Gmina Płaska wypełniła obowiązek.

2. Poziom przygotowania do ponownego użycia i recyklingu odpadów komunalnych – 31,91% (poziom minimalny to 25%, więc Gmina osiągnęła wymagany poziom)

Nieczystości płynne odebrane z obszaru gminy Płaska w 2022 r.

Przez firmy uprawnione do odbioru i transportu nieczystości ciekłych w 2022 roku odebrano i dostarczono do zlewni **9 177,6 m³** nieczystości ciekłych.

Wyposażenie mieszkańców w pojemniki do segregacji.

W ramach systemu mieszkańcy we własnym zakresie wyposażają się w pojemniki do zbierania zmieszanych odpadów komunalnych. Worki do odpadów selektywnie zbieranych dostarcza bezpłatnie wykonawca usługi.

Księgowość podatkowa

W okresie od 1 stycznia 2022 do 31 grudnia 2022 prowadzono sprawy związane z:

1. Księgowaniem podatku od nieruchomości osoby prawne - 33 kont, wpłat na kwotę 673 877,00 zł, co dało w dziennym wykazie obrotów 611 pozycji.
2. Księgowaniem podatku rolnego osoby prawne – 3 konta, wpłat na kwotę 1 408,00 zł, co dało w dziennym wykazie obrotów 21 pozycji.
3. Księgowaniem podatku leśnego osoby prawne – 14 kont, wpłat na kwotę 1 142.035,00 zł, co w dziennym wykazie obrotów dało 180 pozycji.
4. Księgowaniem podatku od środków transportowych osoby prawne – 2 konta, wpłat na kwotę 4 833,00 zł, co dało w dziennym wykazie obrotów 11 pozycji.
5. Księgowaniem łącznego zobowiązania pieniężnego, podatku od nieruchomości, podatku rolnego i podatku leśnego osoby fizyczne – 1842 kont, wpłat na kwotę 780 479.97 zł, co dało w dziennym wykazie obrotów 8470 pozycji.
6. Księgowaniem podatku od środków transportowych osoby fizyczne - 15 kont, wpłat na kwotę 99 319,25 zł, co dało w dziennym wykazie obrotów 76 pozycji.
7. Księgowaniem wpłat za odpady komunalne – 1497 kont, wpłat na kwotę 751 195,42 zł, co dało w dziennym wykazie obrotów 16149 pozycji.
8. Księgowaniem opłaty skarbowej - wpłat na kwotę 11 164,00 zł, co dało w dziennym wykazie obrotów 346 pozycji.
9. Księgowaniem opłaty miejscowej - wpłat na kwotę 33 810,00 zł, co dało w dziennym wykazie obrotów 57 pozycji.

10. Księgowaniem opłaty za zajęcie pasa drogowego - wpłat na kwotę 19 569,44 zł, co dało w dziennym wykazie obrotów 18 pozycji.
11. W 2022 roku na zaległości podatkowe i zaległości za odpady komunalne wystawiono łącznie 228 upomnień. Tytuły wykonawcze do egzekucji w roku 2022 nie były wystawiane.

Wymiar zobowiązań pieniężnych

W okresie 01.01.2022 r. do 31.12.2022 r. prowadzono sprawy związane z:

1. Wymiarem osoby fizyczne - podatku rolnego 73 decyzje na kwotę 7 429,00 zł.
2. Podatku leśnego 34 decyzje na kwotę 1 305,00 zł i 2 zmieniające na kwotę 35,00 zł,
3. podatku od nieruchomości 233 decyzji na kwotę 178 305,00 zł i 12 decyzji zmieniających na kwotę 2 572,00 zł.
4. Łącznego zobowiązania pieniężnego 1474 decyzji na kwotę 547 623,00 zł i 121 decyzji zmieniających na kwotę 79 512,00 zł.
5. Zawiadomień o zmianie z ewidencji gruntów i budynków otrzymanych ze Starostwa Powiatowego w Augustowie było - 545.
6. Wydano 125 decyzji na zwrot podatku akcyzowego rolnikom I i II tranza na kwotę 79 579,43 zł.
7. Zaświadczenia wydawane dla osób fizycznych i prawnych – 111.
8. Wymiarem podatku od środków transportowych osoby fizyczne na kwotę – przypis 101 895,00 zł i odpis na kwotę 2 408,00 zł.
9. Wymiarem podatku od nieruchomości osoby prawne przypis na kwotę 675 179,00 zł i odpis na kwotę 1 254,00 zł.
10. Wymiarem podatku rolnego osoby prawne – przypis na kwotę 1 408,00 zł.
11. Wymiarem podatku leśnego na kwotę 1 142 346,00 zł i odpis na kwotę 287,00 zł.
12. Wymiarem podatku od środków transportowych osoby prawne przypis na kwotę 4833,00 zł.
13. Księgowanie wpłat odpady komunalne - 1497 kont na kwotę przypisu 754 856,00 zł i odpisu na kwotę 21 370,00 zł, wpłat na kwotę 751 195,42 zł i zwrotu na kwotę 1 830,00 zł, co dało w dziennym wykazie obrotów 16 153 pozycji.
14. Wygenerowano 72 raporty kasowe na kwotę 23 065,85 zł.

Urzędu Stanu Cywilnego

Liczba sporządzonych aktów w Urzędzie Stanu Cywilnego w 2022 roku:

Urodzeń – 2
Małżeństw – 5
Zgonów – 19

Liczba zezwoleń na handel alkoholem wydanych w 2022 roku – 13.

Liczba decyzji o wygaśnięciu zezwoleń – 1.

Gospodarka Nieruchomościami

Dane za 2022 r. dotyczące podziału gruntów:

- postanowienia zezwalające na dokonanie podziału - 48 szt.,
- decyzje zatwierdzające podział działki - 49 szt.

Ewidencja innych obiektów świadczących usługi hotelarskie

Wpis do ewidencji innych obiektów w których są świadczone usługi hotelarskie – w 2022 roku były trzy nowe wpisy, obecnie baza zawiera 44 wpisy.

Zostały wydane trzy zaświadczenia o wpisie do ewidencji innych obiektów, w których są świadczone usługi hotelarskie.

Ochrona środowiska

W roku 2022 Urząd Gminy Płaska wydał 9 decyzji o środowiskowych uwarunkowaniach inwestycji.

Decyzja o środowiskowych uwarunkowaniach zgody na realizację przedsięwzięcia to decyzja administracyjna, której zadanie polega na takim ukształtowaniu planowanego przedsięwzięcia, aby w możliwie najmniejszym stopniu pogorszyło stan środowiska. Została ona wprowadzona ustawą z dnia 18 maja 2005 o zmianie ustawy – Prawo ochrony środowiska. Obecnie zasady jej wydawania reguluje ustawa z dnia 3 października 2008 o udostępnianiu informacji o środowisku i jego ochronie, udziale społeczeństwa w ochronie środowiska oraz o ocenach oddziaływania na środowisko.

Ochrona zwierząt

Corocznie do dnia 31 marca, zgodnie z ustawą z dnia 21 sierpnia 1997 r. o ochronie zwierząt, podejmowana jest Uchwała Rady Gminy Płaska w sprawie określenia programu opieki nad zwierzętami bezdomnymi oraz zapobiegania bezdomności zwierząt na terenie Gminy Płaska. W ramach programu została udzielona pomoc 12 psom, zostały one umieszczone w schronisku, z którym gmina Płaska ma podpisaną umowę.

Zostało zawarte porozumienie oraz umowa pomiędzy Gminą Płaska, a Związkiem Komunalnym Biebrza w sprawie wykonania zabiegów kastracji i sterylizacji zwierząt. Kastracja i sterylizacja psów oraz kotów dokonywana jest pod warunkiem udziału własnego właściciela zwierzęcia w wysokości 50 zł do kosztów zabiegu. Zabiegi dofinansowywane są tylko właścicielom psów, którzy dopełnili obowiązków zaszczepienia psa przeciwko wściekliznie. W ramach umowy zostały poddane sterylizacji kotki – 14 szt., kastracji koty – 4 szt. oraz sterylizacji suki – 3 szt., kastracji psa – 1 szt.

Wycinka drzew

W roku 2022 Urząd Gminy Płaska zgodnie z Ustawą z dnia 16 kwietnia 2004 r. o ochronie przyrody wydał 2 decyzji zezwalających na wycinkę drzew oraz zostały złożone zgłoszenia w ilości 9 szt. o zamiarze usunięcia drzew/a na cele niezwiązane z prowadzeniem działalności gospodarczej z terenu nieruchomości stanowiącej własność osób fizycznych, z których zostały spisane protokoły na okoliczność zgłoszenia zamiaru usunięcia drzew/a na cele niezwiązane z prowadzeniem działalności gospodarczej z terenu nieruchomości stanowiącej własność osób fizycznych i Urząd Gminy Płaska nie wniósł sprzeciwu co do zasadności złożonych ww. zgłoszeń, więc osoby mogły przystąpić do wycinki drzew. Nie wydano zaświadczenia o braku podstaw do wniesienia sprzeciwu do zgłoszenia zamiaru usunięcia drzew i krzewów.

Drzewa, które stanowią siedliska chronionych gatunków zwierząt (np. postaci gniazd i budek lęgowych) można wycinać poza sezonem lęgowym ptaków tj. od 16 października do końca lutego.

IX. PODSUMOWANIE

Celem sporządzenia niniejszego raportu było podsumowanie działalności wójta za rok poprzedzający jego złożenie. W raporcie przedstawiono analizę sytuacji finansowej Gminy Płaska. Zgromadzone materiały oraz przeprowadzone analizy podstawowych kategorii finansowych prezentowane w Raporcie dają podstawy do postawienia następujących wniosków:

- w roku 2022 wydatki oraz dochody budżetu Gminy Płaska były planowane w sposób realistyczny,
- nakłady inwestycyjne są realizowane przy wysokim poziomie pozyskania środków zewnętrznych na ich realizację,
- na dzień sporządzenia raportu, Gmina zachowuje płynność finansową,
- Wieloletnia Prognoza Finansowa jest realna,
- wydatki dokonywane są w sposób racjonalny i celowy.

Głównymi priorytetami Gminy Płaska jest poprawa warunków bytowych mieszkańców poprzez rozbudowę infrastruktury, wspieranie rozwoju lokalnej przedsiębiorczości, modernizację placówek oświatowych oraz wspieranie inicjatyw mieszkańców i aktywizację społeczeństwa. Gmina Płaska w sposób ciągły realizuje z budżetu gminy oraz przy wsparciu środków zewnętrznych liczne projekty, które przyczyniają się do wzrostu poziomu życia i zadowolenia mieszkańców gminy. Miniony rok był bardzo trudny ze względu na wprowadzony zakaz przebywania w 183 miejscowościach przy granicy z Białorusią, w związku z zaistniałym problemem migracyjnym oraz wojnę w Ukrainie. Pomimo to, był to czas intensywnej i efektywnej pracy prowadzącej do rozwoju Gminy, zarówno w wymiarze społecznym, jak i gospodarczym. Głównym celem na najbliższe lata jest kontynuowanie powyższych zadań na jak najwyższym poziomie.

Pragnę podziękować wszystkim, którzy czynnie włączają się w pracę na rzecz gminy Płaska: Radzie Gminy z Przewodniczącą Rady Gminy na czele, Sołtysom, pracownikom Urzędu i jednostek organizacyjnych, które działają na terenie gminy oraz całej wspólnocie samorządowej.